MARCA

Martes 21 ABRIL 1992 | 90 pesetas | Director: LUIS INFANTE BRAVO

EL REAL MADRID DECIDE APARTARLE TEMPORALMENTE DE LA PLANTILLA

Palo a Hugo

FOTO: JORGE FERNANDEZ

"También tenían que haber apartado al entrenador"
"Yo nunca me he negado a ir a ningún sitio"

Hugo Sánchez ha sido apartado de momento de los entrenamientos, en tanto se resuelve el expediente que acaba de abrirle el Real Madrid.

El jugador mexicano ya no fue a entrenarse en la mañana de ayer. Por la tarde, en la reunión de la junta directiva, dio su opinión sobre los hechos imputados ante los componentes de la misma. A continuación, se quejó ante los medios informativos de la forma en que se están desarrollando las cosas.

En primer lugar, Hugo Sánchez negó haber dicho a Leo Beenhakker que no quisiera viajar a Turín si no era para jugar de titular. Y, seguidamente, mostró su disgusto por el hecho de que el club no haya apartado también al entrenador de los entrenamientos, tal como ha hecho con él.

LES HICIERON UN... 7

CONEJO, CON HUMOR

"Me duele la espalda de agacharme"

Los manchegos se han tomado con filosofía la goleada del Camp Nou. *«Me duele la espalda de tanto agacharme para recoger el balón»*, dice Conejo con un excelente humor.

BIURRUN, CON HORROR

"Nunca me había pasado algo igual"

El portero españolista, en cambio, no ha digerido el «siete» del Bernabéu de igual forma que el costarricense. *«Ni siquiera ante el Real Madrid se puede perder de esta forma»*, comenta Biurrun.

FUTRE

Entrevista MARCA

"Italia es un sueño que murió para mí"

Las aguas rojiblancas vuelven a bajar plácidas para Paulo Futre, hasta el punto de que el portugués, en una larga conversación con MARCA, asegura: *«Italia es un sueño que murió para mí. Mi renovación con el Atlético será cuestión de dos minutos»*.

EL FUTBOL EXPONE EN SEVILLA A SUS DOS GRANDES GOLEADORES

LA SELECCION NECESITA SUS GOLES

HIERRO Y MANOLO, POR EL "PICHICHI" MARCA

MIERA: "ESPERO QUE SIGAN SU RACHA"

EL CAPITAN CREE QUE EL MEXICANO NO HA TENIDO CONSIDERACION CON LOS DEMAS SUPLENTES

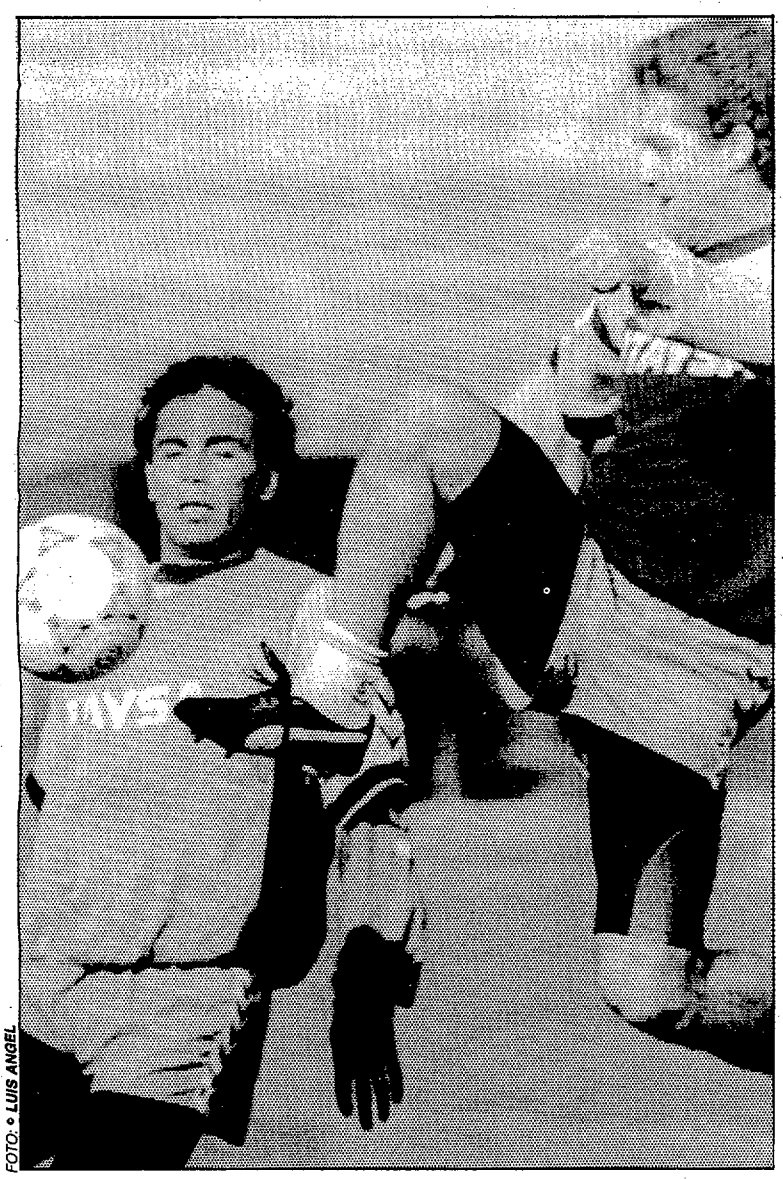

FOTO: © LUIS ANGEL

Todos los pasos de Hugo en el día de su juicio

Jornada de reuniones la de ayer en el Santiago Bernabéu. Hugo Sánchez fue suspendido cautelarmente y no pudo entrenarse junto a sus compañeros. Leo Beenhakker fue el primero que acudió al club para dar su versión de los hechos; más tarde sería Chendo, capitán del equipo, el que compareció ante el gerente madridista.

Por la tarde, más movimiento: Esta vez fue el mexicano quien se "defendió" ante los mandatarios blancos que, siempre en contacto con Ramón Mendoza, aplazaron para hoy la sentencia definitiva

EL CAPITAN NO ENTRO A VALORAR LA SITUACION QUE VIVE HU

«Una falta

CARLOS GONZALEZ ■ **Madrid**

Chendo, capitán del Real Madrid, no dudó ayer en calificar la actitud de Hugo Sánchez al no querer sentarse en el banquillo como *«una falta de respeto para el resto de compañeros que se encuentran en el mismo caso.»*

El capitán del conjunto blanco no quiso de todas formas entrar a valorar nada más sobre la situación de Hugo. Para Chendo, igual que para el resto de la plantilla blanca, es la directiva del Real Madrid la que debe tomar una determinación sobre este asunto. La postura de los jugadores por tanto es la de quedarse al margen de todo este tema.

–¿Cómo ha reaccionado la plantilla al conocer que Hugo no se entrenaba?

–Habrá tiempo para hablar, ahora hay que mantener la calma.

–Pero la situación no es buena para nadie ya que estas cosas enrarecen el ambiente, ¿no?

–Hombre, siempre que hay algún malestar es una contrariedad para el equipo. En estos días se solucionará todo.

–Como capitán del equipo que es, ¿le ha comentado algo Hugo?

–No, no, ya que entró con bastante prisa y se fue, ha sido todo muy rápido.

Centrarse en la Liga

Tanto Leo Beenhakker como todos los jugadores del conjunto blanco quieren olvidarse de cualquier conflicto y centrarse únicamente en lo estrictamente deportivo. Chendo también coincide en este punto con el resto de sus com-

LEO: *«Hugo Sánchez no se ha entrenado por orden expresa del club»*

Leo Beenhakker no quiso ayer profundizar nada más en la actual situación de Hugo, después de la polémica mantenida entre ambos: *«El caso está en estos momentos en manos del club.»*

–Pero, ¿por qué no se ha entrenado?

–Por órdenes del club.

–¿Ha hablado con el jugador esta mañana?

–No, sólo nos hemos saludado, nos hemos dado los buenos días, y después él tenía que ir al club».

MICHEL: *«Los jugadores estamos al margen, es cosa de la directiva»*

Michel no quiso valorar todo lo que está sucediendo con respecto al delantero mexicano: *«La que debe opinar y tomar una determinación es la directiva, los jugadores estamos al margen.»*

–¿Les ha dicho que no iba a entrenarse con el resto?

–No, al parecer le han llamado del club para saber su versión y nada más.

–Pero llega en un mal momento...

–Siempre que ocurre algo extraño los momentos no son buenos.

BUTRAGUEÑO: *«Debemos centrarnos sólo en lo que nos interesa: la Liga»*

Emilio Butragueño no quiere descentrarse bajo ningún concepto: *«El equipo debe centrarse en lo que realmente le interesa, ya que nos estamos jugando la Liga cada jornada, en cada partido».*

El Buitre no quiere manifestarse al respecto: *«Es un tema del que no quiero hablar. Así es la vida, de todas formas».* El delanteró blanco ya había manifestado tras jugar ante el Español que es un tema que *«concierne a un jugador, en este caso Hugo, y la directiva del club».*

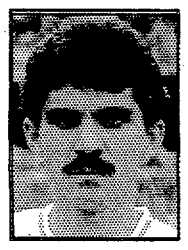

ROCHA: *«Solamente la directiva y el entrenador pueden hablar al respecto»*

Ricardo Rocha no quiere entrar a valorar tampoco la situación por la que atraviesa Hugo Sánchez. El zaguero blanco tiene muy claro que *«no puedo hablar sobre este tema. Esto es una cosa de la directiva. Sólo ellos y el entrenador pueden hablar».*

Asimismo, Rocha hacía referencia al poco tiempo que lleva en el Madrid, como para ponerse a dar juicios sobre estos temas. *«Este es un tema que no me compete en absoluto. Además, yo acabo de llegar a Madrid...»*

HIERRO: *«En los momentos malos es cuando hay que estar más unidos»*

Fernando Hierro prefiere no entrar a opinar sobre el caso de Hugo Sánchez, aunque sí abogaba por la unidad dentro de la plantilla: *«Sobre el tema de Hugo no digo nada. Eso sí, creo que en los momentos malos es cuando más unidos debemos estar todos».*

En líneas generales, el pichichi madridista sostiene la misma tesis que el resto de sus compañeros, insistiendo en que la solución al problema no la van a dar, en cualquier caso, los jugadores: *«En este caso la solución tiene que darla la directiva y no nosotros»*

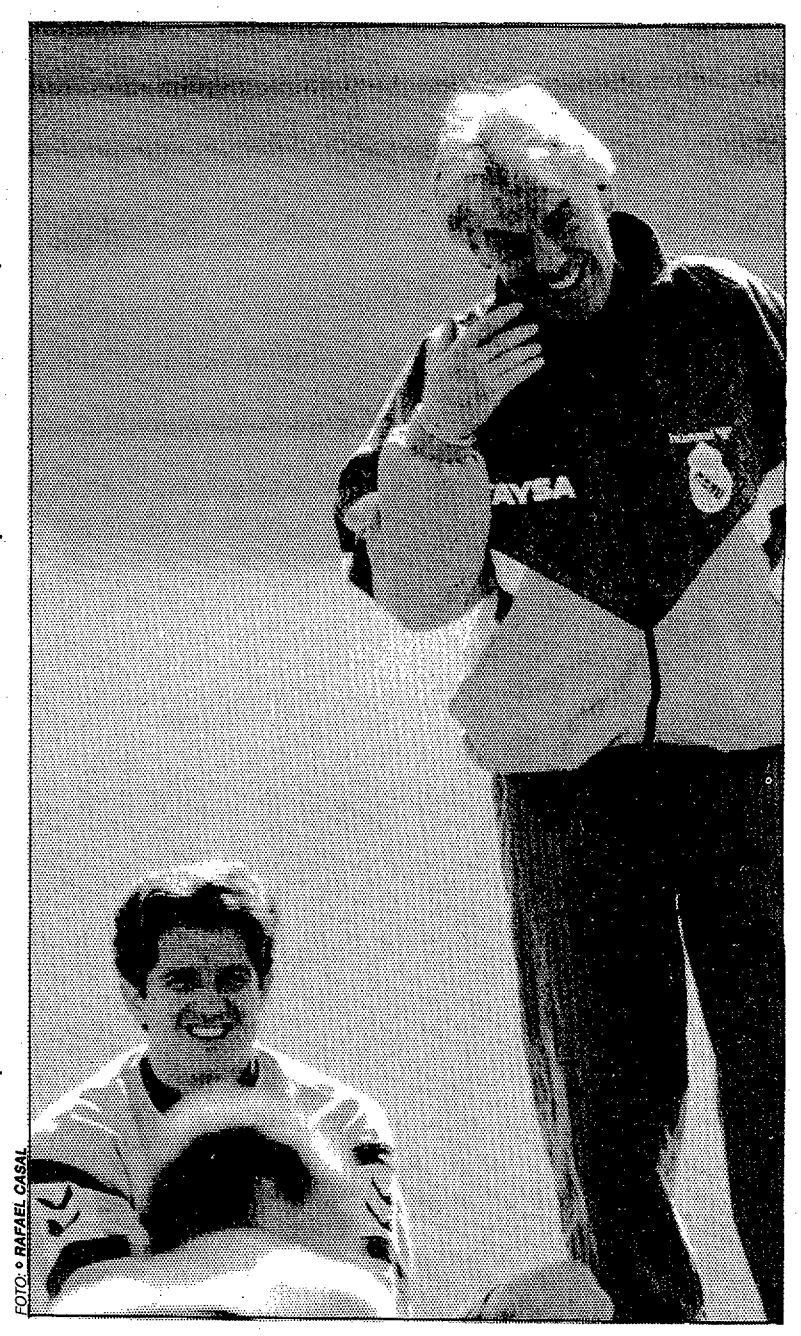

FOTO: © RAFAEL CASAL

ESTA MAÑANA SE CELEBRARA UNA REUNION CON CARACTER EXTRAORDINARIO PARA DICTAR SENTENCIA

- Hugo se encontró con una suspensión cautelar al llegar a la Ciudad Deportiva y no pudo entrenarse con sus compañeros
- Después del entrenamiento, Leo acudió al club para ofrecer su versión y dejó el caso en manos de la directiva
- El gerente de la entidad también citó a Chendo, como capitán del equipo, para explicarle cual era la situación actual del delantero
- Por la tarde, compareció Hugo ante tres directivos y pidió que la suspensión cautelar alcanzase también al técnico holandés
- La Junta, en contacto con Mendoza, decidirá hoy si se sanciona al mexicano tras escuchar a todas las partes

, PERO SI EXPRESO LO QUE OPINABA SOBRE EL HECHO DE QUE NO ACEPTE EL BANQUILLO

de respeto»

pañeros, y recalca la importancia que tiene en estos momentos estar pendientes únicamente del próximo partido. El Real Madrid tiene un difícil compromiso el próximo domingo en Atocha ante la Real Sociedad de Toshack, confrontanción que califican como una nueva final de cara a la lucha por el campeonato liguero.

Todos quieren jugar

–¿Cómo califica la actitud de Hugo de no querer sentarse en el banquillo?

–Hay una cosa muy clara, todo el mundo quiere jugar, pero en su mismo caso hay otros compañeros que tienes que respetar igual. Lo que sucede es que ya ha hecho estos comentarios y hay que dejarlo todo a un lado. Nosotros tenemos que pensar en lo nuestro, obtener más victorias para conseguir el título de Liga, que es en estos momentos lo más importante.

–Pero la actitud de Hugo...

–Ya le dicho con anterioridad que es una falta de respeto cuando hay otros compañeros que también están en su mismo caso, nada más.

–¿Cree que lo mejor en esta situación es que Hugo sea apartado del equipo?

–Ni yo ni ningún jugador toma este tipo de decisiones. El que tenga que decidir que decida. Nosotros no vamos a entrar a considerar en si deben apartarlo o debe estar con el equipo, somos compañeros y debemos estar ahí.

Lo que todos los componentes de la plantilla madridista tienen claro es que deben mantenerse al margen del asunto. Chendo, como capitán, así lo afirma. El defensa del Real Madrid cree que será el club el que tome las medidas oportunas.

Mantener la calma

–Es decir, que la postura del equipo en este asunto es quedarse al margen, ¿no?

–Sí, nosotros vamos a depender del club.

–Y si piden la opinión de la plantilla, ¿qué postura van a tomar?

–Ya he comentado que cuando estemos bien informados sobre este asunto podremos hablar, mientras no podemos decir nada, todo son conjeturas en estos momentos, como ya he señalado antes considero que ahora debemos mantener la calma.

Por tanto Chendo espera que las cosas se solucionen rapidamente y tiene la seguridad de que la plantilla blanca va a saber abstraerse de cualquier problema para afrontar los próximos partidos con tranquilidad, ya que el Real Madrid afronta el próximo domingo un difícil compromiso con la Real Sociedad.

Después de escuchar ayer a todas las partes

La Junta decidirá hoy si sanciona al jugador

- Mendoza ha sido informado de la situación
- Hugo presentó la cinta de sus declaraciones

R. PALOMAR y D. DURAN ■ **Madrid**

Hugo Sánchez no se entrenó ayer con el resto de sus compañeros. El mexicano llegó a la Ciudad Deportiva a las 10,15 de la mañana –la sesión estaba fijada para las 10,30–, pero no se quedó por mucho tiempo, ya que tras entrar un momento volvió a marcharse. Hugo fue desde allí al Santiago Bernabéu, donde se reunió por espacio de veinticinco minutos con el gerente del club, Manuel Fernández Trigo.

En aquellos momentos, la entidad blanca ya le había comunicado al jugador que era preferible que no acudiese a los entrenamientos hasta que se diese una solución definitiva al caso.

Reuniones

Por su parte, el entrenador blanco, Leo Beenhakker, acudió después de la sesión de entrenamiento a las dependencias del club, para explicar su versión de todo lo sucedido ante algunos directivos del club madridista. Igualmente, el capitán del equipo, Miguel Porlan Chendo, se presentó ante los directivos. El turno le llegaría al mexicano a partir de las seis de la tarde, hora en la que se reunió con los mencionados blancos mandatarios blancos, entre los que se encontraban Lorenzo Sanz, Nemesio Fernández Cuesta, Otero Lastres y Manuel Fernández Trigo.

Pues bien, el jugador dio su versión de los hechos, desmintiendo que él no quisiera viajar a Turín y pidiendo a la directiva blanca que se suspendiese cautelarmente también al entrenador, de igual modo que se había hecho con él.

Una vez que Hugo se explicó –tardó aproximadamente una hora y llevó la grabación de sus declaraciones– los directivos se mantuvieron reunidos media hora más y decidieron convocar una reunión definitiva de la directiva para hoy al mediodía, en la que se decidirán las medidas a tomar.

Al término de esta última reunión, el vicepresidente primero del Madrid, Lorenzo Sanz, se manifestó de la siguiente manera: *«Mañana se reune la directiva para tomar la decisión. El presidente está informado de todo lo que pasa. Hemos tratado de escuchar a todas las partes antes de decidir. El entrenador cuenta con el respaldo de la junta directiva, pero se ha querido escuchar a todas las partes».*

FOTO: © RAFAEL CASAL

El mexicano expuso ayer sus razones en el Bernabéu

HUGO dice que no se negó a viajar a Turín

«A Leo también se le tenía que apartar de los entrenamientos»

ROBERTO PALOMAR ■ **Madrid**

El mexicano Hugo Sánchez salió muy tranquilo de la reunión que mantuvo ayer por la tarde con la directiva blanca: *«La reunión ha sido para que de mi versión, porque los acontecimientos no son conocidos del todo. Por la mañana sólo vine a hablar con el gerente».*

Hugo, señaló que *«me han apartado del entrenamiento como suspensión cautelar, lo que ocurre es que si eramos dos los implicados, el entrenador también tenía que haber sido apartado. Se nos ha escuchado a los dos pero al final sólo ha sido Hugo Sánchez el que no ha podido entrenar, y eso no me ha gustado».*

Sobre su posible negativa al viaje de Turín explicó: *«Nunca me he negado a ir a ningún sitio, siempre he firmado las convocatorias. Es falso que no quisiera ir, lo que pasa es que no estaba en la lista. Antes del viaje hablamos y él, que es el responsable, decidió no llevarme. Yo he dicho abiertamente que no sirvo para el banquillo y el entrenador me lo ha respetado. Siempre hubo diálogo hasta el pasado sábado, por eso hice esas declaraciones».*

AL BARÇA LE ENCANTA EL CALENDARIO

26 ABRIL

R. SOCIEDAD
MADRID

Cuatro años sin ganar en Atocha

Tres empates en las últimas campañas, el bagaje "positivo" blanco

TENERIFE
BARCELONA

Siempre se fue vencedor de la isla

El Barça ha jugado tres veces en Tenerife... y ha ganado las tres

ATLETICO
ATHLETIC

Desde el ochenta, ocho triunfos

El Calderón no es últimamente terreno propicio para los vascos

3 MAYO

MADRID
ZARAGOZA

39 partidos, 34 para los blancos

Los númeron colocan como favoritos a los discípulos de Benhakker.

BARCELONA
BURGOS

El Camp Nou, inexpugnable

El Burgos nunca ha ganado, pero ojo porque empató la última vez

SEVILLA
ATLETICO

Lo más normal sería un empate

Desde hace 7 años, los colchoneros no ganan. Sólo 3 empates

10 MAYO

OVIEDO
MADRID

La tradición juega con los de Leo

Un empate y dos victorias lo hacen asequible por tradición

CADIZ
BARCELONA

Sólo el gran susto del año pasado

El año pasado, el Barça sucumbió por cuatro goles a cero.

ATLETICO
SPORTING

Más peligroso de lo que aparenta

En los diez últimos años los asturianos han puntuado seis veces

17 MAYO

MADRID
ATLETICO

El derby madrileño del Bernabéu, con color rojiblanco

Si atendemos a los resultados de los últimos años, el Atlético tiene bastantes posibilidades de sacar algo positivo del Santiago Bernabéu

BARCELONA
MALLORCA

Los mallorquines no saben lo que es ganar en Barcelona

El Mallorca no ha ganado al Barça en ninguna de sus once visitas al Camp Nou, aunque en los últimos tres años ha sacado dos empates

24 MAYO

OSASUNA
MADRID

El Real, un triunfo en el último lustro

En los cinco últimos años, sólo una victoria de los madrileños

VALLADOLID
BARCELONA

El José Zorrilla, un campo talismán

Lleva 7 años sin perder en Pucela y en su última visita, ¡1–5!

ATLETICO
LOGROÑES

De cuatro visitas, cuatro derrotas

Los riojanos han jugado 4 veces en el Calderón, perdiendo todas.

31 MAYO

MADRID
VALENCIA

En 20 años, sólo una derrota blanca

En veinte años, tan sólo un empate (71–72) y una derrota (85–84)

ESPAÑOL
BARCELONA

Por tradición, derby complicado

En los 5 últimos años, una victoria azulgrana. Y el pasado, derrota

DEPORTIVO
ATLETICO

La historia, a favor de los rojiblancos

La historia es lejana. Pero del 54 al 73, 3 empates y 4 victorias

7 JUNIO

TENERIFE
MADRID

Los merengues, "vini, vidi, vinci"

Han jugado tres veces y el Madrid ha sacado seis puntos.

BARCELONA
ATHLETIC

Los bilbaínos ya no arañan como antes

Menos en la 87–88, últimamente todo han sido victorias fáciles.

ATLETICO
ALBACETE

Y para el final, un "buen estreno"

Para terminar, una incógnita. No se han enfrentado nunca.

MICHEL, irónico tras la victoria ante el Español

«Los siete goles descargaron las escopetas que nos apuntaban»

EFE ■ **Madrid**

Michel, centrocampista internacional del Real Madrid se mostraba un tanto irónico tras la victoria ante los de Clemente. El jugador madridista afirmó que los siete goles que marcó ayer su equipo al Español, *«han servido para descargar las escopetas que apuntaban al Real Madrid antes de comenzar el encuentro tras la eliminación de la Copa de la UEFA».*

Sobre si notó ayer que un sector de la afición del Real Madrid le silbó en los primeros minutos del encuentro, Michel contestó de manera rotunda. *«Llevo muchos años en el Real Madrid y sinceramente estoy por encima de aquellos que silban siempre. Estoy acostumbrado a ello, de verdad. No se dan cuenta que lo único que hacen es perjudicar al equipo. Yo sólo hago una reflexión. Curiosamente cuando pierde el Real Madrid, siempre soy el culpable. En cambio, cuando se gana, nunca estoy entre los mejores y es que los rivales son muy asequibles».*

El Milan

También se le preguntó a Michel sobre si la la eliminación del Real Madrid ante el Torino en la Copa del UEFA fue porque en Europa existen muchos conjuntos superiores al Real Madrid, a lo que el centrocampista internacional madridista contestó de manera rotunda afirmando que: *«no estoy de acuerdo con esa apreciación. En la actualidad, el Milan es el único equipo en Europa superior al resto. Hay que reconocer que son los mejores. Luego existen varios equipos de primera fila que pueden competir con garantías en las Copas de Europa. El Milan está en la cima porque han construido un gran equipo, con una táctica determinada que utilizan desde hace cuatro o cinco años».*

■ *«Estoy por encima de aquellos que me silban, lo único que hacen con estas cosas es perjudicar al equipo»*

■ *«En la actualidad el Milan es el único equipo de Europa superior al resto porque han construido un gran conjunto»*

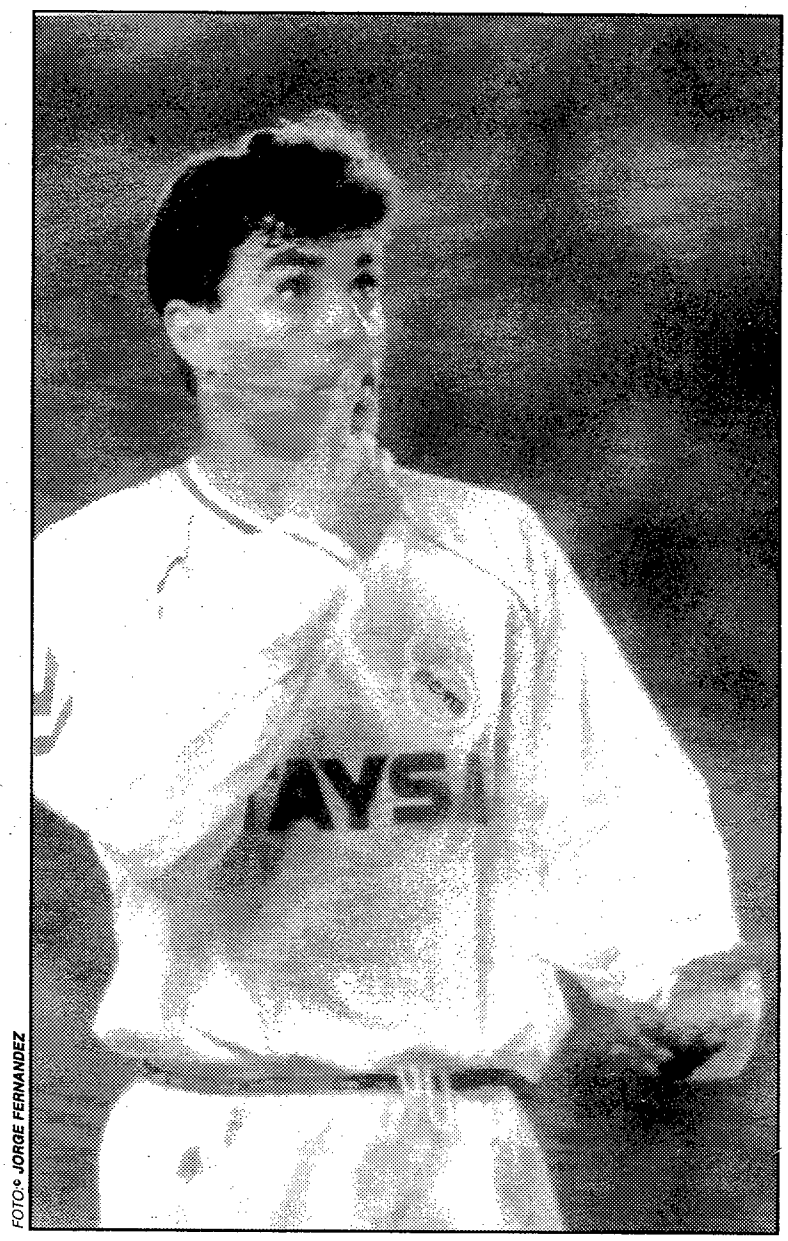

FOTO: JORGE FERNANDEZ

Selección

Michel vuelve a la selección. El internacional afirma que él tiene la misma ilusión que siempre. *«El volver a la selección no es una rutina. Vengo con la misma ilusión que el primer día que fui convocado, ya sea para jugar ante Albania u otra selección».*

El centrocampista blanco afirma que el encuentro será difícil ya que los puntos son muy importantes y el rival lo pondrá complicado. *«La gente dirá que Albania es un equipo flojo al que es fácil ganar. Es un tópico, porque España, el miércoles se juega dos puntos muy importantes para estar en el próximo Mundial de EStados Unidos en 1994».*

Control médico

Prosinecki acudió a la Ciudad Deportiva

DAVID DURAN ■ **Madrid**

Robert Prosinecki acudió ayer a la Ciudad Deportiva por primera vez tras su recaída del pasado miércoles. Miguel Angel Herrador, jefe de los servicios médicos del Real Madrid, examinó la evolución de la lesión del jugador. El jugador está algo más animado y los doctores esperan que pronto pueda reiniciar el proceso de recuperación.

De todos modos, Herrador no descarta aún que el futbolista pudiera visitar a otro médico.

Por otro lado, la plantilla blanca realizó ayer un entrenamiento muy suave, los titulares frente al Español sólo realizaron algunas carreras.

Aparte de la ausencia de Hugo, tampoco trabajó Lasa, convocado por la Sub 21.

Sanchis realizó algunas carreras, pero aún no está plenamente recuperado de sus problemas en la espalda, mientras que Alfonso sí se entrenó con normalidad, aunque continúa con alguna pequeña molestia que los médicos califican como poco importante.

La plantilla madridista tendrá hoy jornada de descanso. A partir del miércoles Leo comenzará a preparar con sus hombres el choque del próximo domingo ante la Real Sociedad de Toshack. Beenhakker está satisfecho por la reacción de su equipo ante el Español y espera que su equipo continúe en la misma línea ante el conjunto donostiarra en una confrontación que todos califican como vital para el campeonato. Este encuentro comenzará el domingo a las siete de la tarde y será retransmitido por Canal Plus.

BUITRE, rotundo

«Tenemos el calendario más difícil»

C.GONZALEZ ■ **Madrid**

Emilio Butragueño también reconoce que su calendario es más complicado que el de los dos rivales en la lucha por el título liguero. *«Nosotros somos el equipo que tenemos el calendario más difícil. Pero contamos con dos puntos de ventaja, y, en concreto, tres con el Barça por los diez goles que tenemos más que ellos en el gol average.»*

El siete madridista piensa que todos los partidos son igual de trascendentales que el del Atlético de Madrid. *«No creo que ese partido vaya a decidir la Liga. Antes hay otros tres partidos y después hay también otros puntos decisivos. Para mí, el partido del Atlético es tan importante como el choque del domingo en San Sebastián.»*

Remontar los dos puntos no sería suficiente para arrebatar la Liga al Real Madrid

Los azulgrana se ven obligados a golear para anular el "tercer punto" de ventaja del equipo blanco

OSCAR SANZ ■ **Madrid**

Tal y como se está desarrollando el campeonato de Liga, *"tú metes siete, yo meto siete"*, no está de más el ir elucubrando con un posible empate final. Eso, al menos, es lo que vienen haciendo hace tiempo en la Ciudad Condal.

Allí, en Barcelona, tienen una enorme confianza en ese calendario que resta. Un calendario que parece favorecer claramente los intereses de Cruyff y los suyos.

Mejor el Madrid

Pero no conviene olvidar que el Madrid, ahora mismo, le saca tres puntos al Barcelona. Sí, como lo leen. Los resultados de los encuentros disputados entre ambos conjuntos dejan las cosas en tablas. Empate en el Bernabéu, empate en el Camp Nou. Lo que decidirá, en caso de igualada final a puntos, es la diferencia de goles a favor y en contra.

1 A falta de siete jornadas, los de Beenhakker tienen a favor diez goles de diferencia más que los de Cruyff

2 ... Y salvo que el Barcelona los supere, estará obligado a recortar tres puntos, pues el empate le daría el título al Real

3 Al Atlético, tercero en discordia, también le perjudica su diferencia de goles en el hipotético caso de un empate con los blancos

Pues bien, en ese terreno es donde el Madrid "roba" el citado tercer punto. 66 goles a favor y 22 en contra (44 de diferencia), es el bagaje del Madrid. El del Barça, bastante peor: 68 tantos a favor y 34 en contra (34 de diferencia). La distancia es de diez goles. Quedan siete jornadas. Por ello, o muchos goles le meten al Madrid, o los de Cruyff van a estar obligados a reducir no dos, sino tres puntos. Y a golear casi como necesidad.

El tercero en discordia, el Atlético, cuenta aún con peor porcentaje. Claro que para que haya que echar mano de la diferencia de goles los de Luis tendrían que caer por dos tantos de diferencia en el Bernabéu. En ese caso, y contando con un hipotético empate final entre los dos rivales madrileños, el Atlético sólo cuenta en estos instantes con 25 goles a favor (52 contra 27).

Pero es el caso más improbable. En lo que sí se puede empezar a pensar, insistimos, es en que blancos y azulgranas queden igualados a puntos al final del campeonato. En ese caso la ventaja sería madridista. El "tercer punto", paradójicamente, podría acabar sentenciando la Liga más igualada de los últimos tiempos.

El interés de varios equipos italianos es el principal motivo de la operación

Núñez quiere aumentar la ficha y la cláusula de rescisión del contrato de Hristo Stoichkov

■ La goleada del Madrid al Español ha caído como un jarro de agua fría en los azulgrana

LUIS F. ROJO ■ **Barcelona**

El gran triunfador de la jornada pasada fue Hristo Stoichkov. Los cuatro goles del búlgaro han hecho que solamente se hable de él en la ciudad condal. Todo parece indicar que José Luis Núñez le revisará el contrato. Si el año pasado ya le subió su ficha, este año parece que se va a repetir la historia. El interés de varios equipos italianos y la posibilidad de que pagasen los 850 millones de claúsula de rescisión, hacen que el presidente azulgrana esté dispuesto a aumentarle la ficha hasta el nivel de Laudrup o Koeman, a la vez que lo hace con su claúsula de rescisión. De esta forma se asegura de que el búlgaro no se vaya a otro equipo. Núñez quiere que Stoichkov cumpla su contrato y el búlgaro está dispuesto a cumplirlo. En teoría, no deben existir problemas para que todo tenga un final feliz aunque Johan Cruyff también ha sido muy claro y ha manifestado que *«nadie es insustituible.»*

Los siete goles conseguidos por el Real Madrid frente al Español han supuesto un auténtico jarro de agua fría sobre la plantilla azulgrana. Después de la gran victoria conseguida por el Barcelona frente al Albacete, todos pensaban que la diferencia con el Madrid se podría reducir. No sería la diferencia real de puntos que se mantiene igual, sino ese punto ficticio que es la diferencia de goles que determina al campeón en caso de empate a puntos.

El Barcelona había logrado el sábado que la diferencia se redujese a tan sólo tres goles con respecto al Madrid. Sin embargo, la respuesta de los blancos fue fulminante. El 7-0 que endosó al Español devuelve la moneda a los azulgrana.

A falta de siete jornadas, era muy importante reducir la diferencia de goles. Así lo manifestaron los jugadores azulgrana. *«En el Camp Nou estábamos teniendo muchas dificultades para conseguir las victorias. Este resultado es bueno ya que así presionaremos sicológicamente a nuestros contrarios»*, dijo José Mari Baquero.

Sin acuerdo

Losada no aceptó el ofrecimiento del Atlético

JOSE FELIX DIAZ ■ **Madrid**

Losada y el Atlético de Madrid no han llegado a ningún tipo de acuerdo en el acto de conciliación llevado a cabo ayer. El club rojiblanco estuvo representado ante el letrado conciliador por Clemente Villaverde y Modesto Perodio, asesores jurídicos del club, y Losada por su abogado Pérez Espinosa.

El Atlético ofreció pagar la deuda, unos dieciocho millones de pesetas, en el plazo de quince días, pero Pérez Espinosa no aceptó dicha oferta porque no le ofrecía garantía de cobro.

Ante la negativa al ofrecimiento del club rojiblanco, el abogado de Sebastián Losada presentará hoy la denuncia definitiva en Magistratura de Trabajo. En ella pedirá una resolución del contrato y una indemnización cercana a los dos cientos millones de pesetas.

El jugador atlético no tiene pensado acudir a la vía penal hasta no agotar todos los procedimientos anteriores, aunque dadas las buenas intenciones de ambas partes no es de esperar que la situación llegue a tal extremo.

El Atlético tiene otras resoluciones pendientes en los tribunales. Las últimas sentencias de los casos de Arteche y el doctor Ibañez y la resolución definitiva al recurso presentado por a la sentencia que les condenaba en el caso del jugador azulgrana Juan Carlos.

A no ser que en pocos días el club rojiblanco haga frente a unas deudas pendientes, sus trofeos y otras pertenencias le pueden ser embargadas.

Tras más de seis meses en el dique seco

Ferrer podría reaparecer el próximo 3 de mayo

L. F. R. ■ **Barcelona**

Albert Ferrer podría reaparecer en breve con el equipo azulgrana. El jugador lleva ya varios días entrenándose al mismo ritmo que sus compañeros y su rodilla está prácticamente a punto. El defensa catalán se encuentra ya inmerso en la última fase de su recuperación. Toda la recuperación, hasta este momento, ha trascurrido sin ningún problema. Esta última fase en la que está inmerso Albert Ferrer consiste únicamente en la puesta a punto de su rodilla.

Si no surgen problemas de última hora, los técnicos podrían contar con el jugador para el partido frente al Burgos el próximo 3 de mayo. Aunque físicamente esté a punto, su reaparación podría retrasarse ya que el jugador ha perdido el ritmo de competición después de seis meses en el dique seco. Además, todos los partidos que le restan al Barcelona son de gran importancia y Cruyff necesita a hombres que están al cien por cien. Dado lo avanzado de su recuperación es posible que Ferrer cumpla su gran sueño de ser olímpico en su ciudad natal.

Juan Carlos continúa con molestias musculares

El Barça vuelve al trabajo tras dos días de fiesta

L. F. R. ■ **Barcelona**

El Barcelona regresará hoy a los entrenamientos después de los dos días de fiesta que Johan Cruyff dio a sus jugadores después del magnífico partido del pasado sábado frente al Albacete. Los jugadores aprovecharon estos días para pasar junto a sus familias los días de la Semana Santa ya que en Barcelona ayer fue fiesta y muchos de ellos lo aprovecharon para salir fuera de la Ciudad Condal.

El técnico podrá contar con todos los hombres ya que en estos momento ningún jugador está lesionado. Solamente Juan Carlos tiene alguna molestia mientras que Ferrer espera estar totalmetne a punto para reaparecer con el equipo.

Al Barcelona le espera este próximo domingo un difícil compromiso ante el renacido Tenerife de la mano de Jorge Valdano. El choque es de órdago a la grande, ya que tanto para el Barça como para el Tenerife son vitales los dos puntos para seguir contando con aspiraciones de salvar la categoría y de ganar el título.

MIERA vuelve a hacerse cargo de la selección y espera "debutar" con una victoria

«Martín Vázquez era prescindible»

- *«Pero es un jugador que, por su gran calidad, tiene muchas opciones de volver»*
- *«Espero que Hierro y Manolo sigan con su racha goleadora en la selección»*
- *«La lesión de Geli ha sido una sorpresa, parece que tiene algo tocado el menisco»*

MIGUEL ANGEL ALVARO ■ **Madrid**

Vicente Miera, tras su enfermedad vuelve a hacerse cargo de la selección española. El técnico español agradeció a los Medios de Comunicación el interés y las nuestras de afecto que ha recibido durante su enfermedad. Miera es optimista de cara al encuentro ante Albania y lo demostró manifestando que *«para mí es una satisfacción muy grande volver. Tenía una enorme ilusión.*

¿Se ha encontrado todo igual?

–Sí todo igual. Nosotros hemos marcado una línea a seguir y, como somos un equipo, todo está igual que cuando lo dejé.

Al final hubo dos cambios respecto a los hombres que iban a ir concentrados en un principio. Entran Nando y Abelardo por Geli y Sanchis. El seleccionador así lo manifestaba.

–Los cambios han sido forzados. Sanchis estaba más o menos previsto. Estábamos pendientes de como evolucionaba el problema que tenía y, al final, no ha sido posible recuperarlo. Lo de Geli es una sorpresa porque parece que tiene un poblema de menisco. Terminó bien el partido, pero luego se resintió.

–En cuanto a si estas dos bajas iban a trastocar los planes del seleccionador, Miera decía que *«no porque llevamos a otros jugadores que hacen esas funciones, sólo vamos a cambiar de hombres».*

Satisfecho

Miera se mostraba satisfecho de poder contar con Manolo y Hierro, ya que *«están en un gran momento y ya sabemos que los goles vienen por rachas. Esperemos que en la selección tengan el mismo acierto que en sus clubes».*

FOTO: © GUILLERMO RODRIGUEZ

El seleccionador español, Vicente Miera espera conseguir una victoria ante los albaneses.

En cuanto al partido ante Albania, Miera era optimista, ya que dicha selección no es de primera fila, pero *«en cuanto a la calidad técnica de Albania no es una selección de primera fila, pero la superioridad hay que demostrarla dentro del terreno de juego. Pero lo que está claro es que hay que pensar en ellos, mentalizarse para ganar, ya que todos los equipos presentan dificultades. Todos salimos con la moral intacta y queremos hacer grandes cosas. Nosotros nos vamos a centrar al máximo».*

Sobre la selección albanesa, el seleccionador español afirmaba que apenas sabe nada. *«No sé mucho. No es fácil estar en contacto con ellos. Ya que sus últimos partidos los han jugado en Sofía y han conseguido buenos resultados. No sé el equipo que van a presentar, pero lógicamente intentarán presentar problemas.*

Buena oportunidad

Para conseguir la clasificación, ganar en casa en muy importante, ¿ésta es una buena oportunidad?

–Para conseguir la clasificación necesitas ganar los de casa y alguno de fuera. Es el primer encuentro y es muy importa nte comenzar bien.

–El que Martín Vázquez no haya querido comentar nada por su ausencia de la selección, ¿le favorece para volver?

–Bueno, Martín Vázquez no viene en este momento porque considero que los que están actuando en medio campo están realizando una buena labor y considero que el jugador es prescindible para este partido. El próximo encuentro no sé si a venir o no. Lo cierto es que es un jugador que tiene muchas opciones porque es un hombre de calidad. El así lo ha entendido y no habrá ningún porblema cuando llegue el momento. Yo confio en que pueda estar muchas veces en el equipo nacional.

SUB–21 Los albaneses, todo un misterio

Pier y Urzaiz formarán el dúo atacante español

JOSE L. YUSTE ■ **Salamanca**

La selección Sub–21 llegó ayer a Salamanca y realizó un entrenamiento a las 20,30 h. en El Helmántico. Pereda confía en el dúo Pier y Urzaiz para perforar la meta albanesa. Lasa sustituyó a última hora al lesionado Kiko, que no pudo desplazarse. Santi Cuesta llegó directamente por carretera.

La alineación que presentará Albania es todo un misterio. Tan sólo se ha dado a conocer el nombre de los 18 convocados que llegaron esta mañana. Estos son con nombres y apellidos: Eriton Kasmi, Suephair Kapllani, Denis Endoci, Artan Pali, Arjan Zere, Ilir Dashi, Blendi Sokoli, Ylli Cekici, Indrit Fortuzi, Ervin Lamce, Bledar Kola, Amarildo Zeja, Nesti Qendro, Alvaro Zalla, Brikeno Bizi, Jerd, Haxuiy, Afrim Myftert y Sokol Jeci. Casi nada.

ESPAÑA: Jaime; Velasco, Prieto, Juanlu, Santi Cuesta; Imaz, Avelino, García Sanjuán, Carreras o Lasa; Pier y Urzaiz.
ARBITRO: José Alberto Velga Trigo (Portugués).
EL HELMANTICO: 20,30 h.

Por fin puso en marcha su conversión en SSAA

El capital social del Deportivo, 1.200 millones

JUAN GUILLIN ■ **La Coruña**

Desde hoy puso en marcha el Deportivo su plan de conversión del club en sociedad anonima deportiva, pero no con un capital mínimo de 379 millones que le había fijado la Comisión Mixta, y que todavía mantiene la entidad coruñesa en recurso, sino con uno muy superior, nada menos que de 1.200 millones, o sea 120.000 acciones a 10.000 pesetas, cuya primer plazo comienza a contar desde hoy. Los socios con derecho a retirada de papel pueden adquirir 15 acciones hasta el 20 de mayo. A partir de esa fecha y hasta el 19 de junio, podrán retirar 100 acciones más, si bien es cierto que el club puede deterner la emisión encuanto alcance la cifra fijada por la Comisión del CSD y del a LFP. Del 20 al 30 de junio, cualquier persona pude comprar hasta el uno por ciento del capital social.

En la presentación, el presidente deportivista, Lendoiro, manifestó que los socios de la nueva entidad deportivo–mercantil podrán recuperar el efectivo invertido en un plazo no superior a los cuatro años teniendo a la vista una serie de bonificaciones y descuentos que se establecerán para la retirada de abonos de cada temporada.

ALBACETE Dice adiós a la presente temporada

Geli será operado de rotura de menisco y ligamentos

ANTONIO SANCHEZ ■ **Albacete**

Cuando por supuesto no se han apagado los ecos de la derrota del Albacete en el Camp Nou, la noticia se centra en Delfín Geli, el internacional del Albacete, que es baja segura para el partido que enfrentará a España y Albania el miércoles en Sevilla. Geli tendrá que ser operado de rotura de menisco y de ligamento al resultar lesionado frente al Barcelona.

Aunque el jugador jugó todos los minutos, en el transcurso del encuentro recibió un fuerte golpe en su rodilla izquierda que le va a tener en el dique seco, casi con toda seguridad, hasta el final de esta temporada. El diagnóstico se conoció tras desplazarse el jugador junto con el doctor Vicente Ferrer a Cartagena donde se le practicó una resonancia magnética.

Catali

Catali, capitán del "Alba", manifestó lo siguiente respecto a la derrota frente al Barça: *«Yo ya dije cuando perdimos ante el Real Madrid que estos no eran nuestros partidos. El Barcelona es otro más como el Madrid. Nosotros tenemos que luchar contra otros equipos».*

Hoy, vuelta a los entrenamientos.

POR EXPERIENCIA

Cuatro latinos finalistas

Las muy rentables competiciones europeas jugaron en la última jornada partidos decisivos para decidir los finalistas en Copa de Europa, la de más categoría reservada a Campeones Nacionales de Liga, los de Recopa, torneo del KO y, por último, Trofeo de la UEFA, final a dos partidos, uno en cada país, y recordamos fue gran idea del destacado periodista francés Gabriel Hanot para contribuir al avance técnico del fútbol europeo por contraste entre uno y otros donde todos aprendimos de los demás, aparte constituir otro gran éxito el aspecto económico. Destacamos que, de seis finalistas, cuatro son latinos, junto a los alemanes del Werder Bremen en Recopa y Ajax en Trofeo de de la UEFA.

Algo especial tiene el fútbol latino, deporte, espectáculo y juego cuando en Copa del Mundo, las más importante de las competiciones, venció siempre, salvo en 1954 en Suiza, victoria alemana, Mundial de Inglaterra 1966, que ganaron los británicos, para Alemania vencer de nuevo en 1974 en la última Copa del Mundo jugada en Italia 1990. El fútbol podríamos decir es deporte que inventaron los británicos para que ganen títulos sus antes discípulos latinos del otro lado del Canal. El estilo latino, europeo o iberoamericano, es más artístico, veloz al pensar sobre la marcha del juego, sus goles son espectaculares con variedad en recursos individuales, regates, desmarque inteligente y perfecto control de pelota.

No es momento de hacer análisis profundo de los finalistas, pero sí el avance. Final latina al ciento por ciento en Copa de Europa: Barcelona (España), Sampdoria (Italia), donde el campeón español encontrará el peor enemigo que pudo corresponderle. Cifras cantan. Su ataque marcó diez goles, como el Barcelona para encajar cinco frente a cuatro del campeón español. Sampdoria es bloque completo y de ofensiva. En Recopa, Mónaco (Francia) tendrá enfrente el estilo alemán, el más molesto para cualquier equipo latino, el del Werder Bremen. En Copa de la UEFA el Torino, vencedor del Madrid, tendrá como enemigo la sobriedad, eficacia y juego moderno del Ajax holandés, cuyo fútbol tiene mucha similitud en ideas con el latino. Mal enemigo.

Pedro ESCARTIN

CITROËN C-15 CLUB

DIESEL A PRECIO DE GASOLINA

LEIT MOTIV/RSCG

MODELO	PRECIO*
C-15 RE Club Gasolina	1.362.000 ptas.
C-15 RD Club Diesel	1.362.000 ptas.

Aproveche esta excepcional y limitada Gran Operación Diesel a precio de gasolina. Durante este mes, el Citroën C-15 Club Diesel a precio de gasolina.

Todo el confort de un turismo con un gran equipamiento. Y un potente motor Diesel. A precio de gasolina.

Su amplísima zona de carga de hasta 765 Kg de capacidad se transforma en una confortable zona de pasajeros (versiones mixtas). El Citroën C-15 Club dispone de una amplia superficie acristalada con gran luminosidad y confort. Sus potentes motores, en gasolina o diesel, le convierten en lider en economía de consumo y mantenimiento.

Equipamiento C-15 Club Diesel: 1.769 cc / 60 caballos de potencia / Pre-equipo de radio / Tapicerías y guarnecidos completos hasta la zona de pasajeros / Reloj analógico / Embellecedores de ruedas tipo "Full cover" / Reposacabezas delantero / Iluminación adicional en zona de carga / 5 velocidades.

* Precios máximos recomendados. Incluye IVA, transporte y promoción. Válido hasta fin de mes para vehículos en stock en Península y Baleares. No acumulable a otras ofertas promocionales.

CITROËN C-15 CLUB DIESEL A PRECIO DE GASOLINA

Nuevas Versiones '92
Peugeot

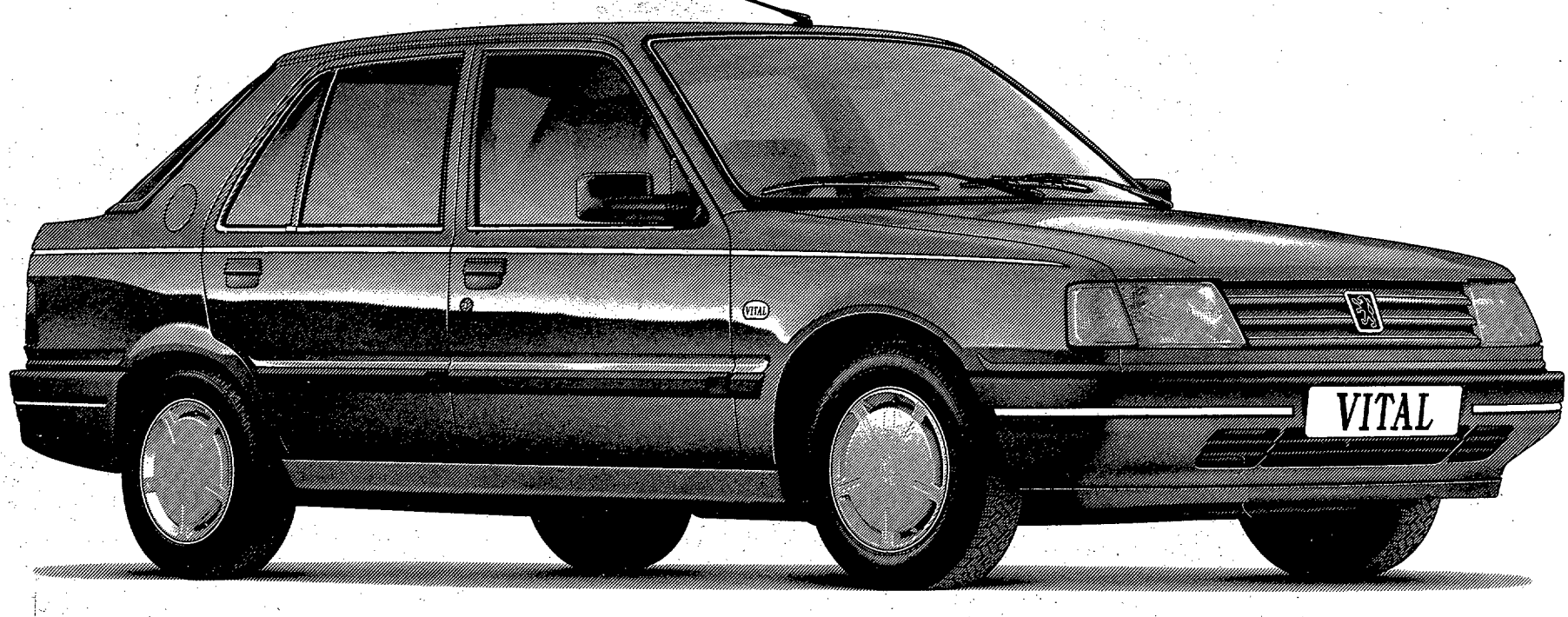

309 VITAL

Las nuevas Versiones Peugeot 92 ya están a su alcance. Como el nuevo Peugeot 309 Vital. Con versiones gasolina o diesel de hasta 75 CV. y un equipamiento tan completo que le ofrece, de serie:

- Radio cassette estéreo.
  Faros halógenos.
- Dos retrovisores exteriores regulables desde el interior.
- Limpialuneta trasero.
- Decoración exclusiva "Vital".
  Tapicería específica.

Y en opción:

Cierre centralizado • Pintura metalizada •
Aire acondicionado y dirección asistida (Vital Diesel).

Peugeot 309 Vital

desde 1.330.000 pts.*

... y es un Peugeot.

* IVA y transporte incluidos.
Oferta válida durante este mes para vehículos en stock y no acumulable a otras en vigor.

EUROCOM ADVERTISING

PEUGEOT
FUERZA DINAMICA

CEPSA Lubricantes recomendados Esso

MADRID, CAPITAL DEL GOL

MANOLO

22

No tiene un apellido raro, ni mucho menos. Simplemente Sánchez. Ha convertido a Madrid en la capital del gol y al Atlético en aspirante al título. Apunta, dispara y no falla. Manolo no sabe fallar...

HIERRO

19

... Y Fernando tampoco. Lo suyo es aún más curioso. Dice que no es un goleador y los mete de cuatro en cuatro. Le ha cogido gusto al tema y no para. Hierro causa sensación. Los "Pichichi" de este año sólo hablan castellano.

FOTOS: © GUILLERMO RODRIGUEZ

LOS DOS CAÑONEROS DE LA LIGA MANTIENEN UN ESPECTACULAR DUELO EN BUSCA DEL "PICHICHI"

«El fútbol español puede estar orgulloso»

OSCAR SANZ ■ **Madrid**

–Imagino que Manolo se quedaría de piedra cuando se enteró de los cuatro goles de Hierro.

–La verdad es que no me lo esperaba. Me cogió volviendo de Valladolid, en el autocar. Sólo pensaba que parara de una vez, que ya estaba bien. Bromas aparte, lo que está haciendo Fernando tiene un mérito extraordinario.

–El madridista tampoco se acababa de creer su proeza: *«No es normal que un jugador como yo lo haga. De todos modos pienso que Manolo sigue siendo el favorito para el "Pichichi" con diferencia. Es un goleador nato y siempre está ahí, al pie del cañón.*

–¿En algún momento se le pasó por la cabeza que podía estar luchando por el "Pichichi"?

–Bueno, así de tajante no. Hubo un periodo en el que me veía con opciones, pero cuando Manolo le metió cuatro al Cádiz pensé "se acabó". Pero el domingo ocurrió algo anormal. Claro que mis compañeros me echaron una mano...

–Y así es un poco más fácil, ¿no?

–Evidentemente. Sin gente como Michel, Emilio o el resto no habría conseguido esa cantidad de goles.

–Manolo también recibe "ayudas" de Futre y compañía: *«La gloria siempre se la lleva el que mete los goles. Pero hay otros compañeros que abren espacios, que te dejan todo a favor».*

–Tanto buscar goleadores en el extranjero y resulta que los tenemos en casa.

–Eso es un orgullo para el fútbol español, –comenta Manolo–. *Creo que es algo muy bonito.*

–Hierro, al quite: *«Se está demostrando que aquí hay jugadores que ven puerta. Desde luego, con Manolo ahí, el Atlético no tiene necesidad alguna de fichar un delantero extranjero. Yo al menos no lo haría.*

–¿Y si estuviera Hugo? ¿Creen que estarían ustedes donde están?

–Posiblemente, no, –es el malagueño quien responde–. *Hugo vive del gol. Es el mejor rematador del mundo.*

–¿Y Stoichkov? ¿Y Zamorano? Ellos eran los favoritos, ¿no, Manolo?

–Eso no es lógico. Son unos jugadores de una extraordinaria calidad y no es normal que no estén en cabeza del "Pichichi".

–Se dice que el Madrid anda buscando un goleador... y lo mismo lo tiene en casa.

–No es lógico que un jugador como yo lleve 19 goles. En el Madrid siempre hemos tenido un cañonero como Hugo y lo lógico es que quieran encontrar ese tipo de jugador.

–En definitiva, que Hierro ve favorito a Manolo para el "Pichichi".

–Por supuesto. Lleva ventaja y él es un extraordinario goleador.

–¿Y Manolo? ¿Se ve a sí mismo ganando el trofeo?

–Sigo sin considerarme favorito. Confío en mí, sí. Pero será al final de la Liga cuando pueda decir que he ganado. Y tal y como está Fernando...

EL ATLETICO

«El Real Madrid es el que tiene peor calendario»

–Dicen sus compañeros que el Atlético podría jugarse la Liga en el derby.

–Yo pienso a corto plazo. De nada nos serviría ganar en el Bernabéu si perdemos los partidos anteriores. Creo que si logramos llegar a ese partido a cuatro puntos o menos del Madrid podemos cazarles.

–Luis dice que sigue viendo favorito al Atlético. ¿Y Manolo?

–Luis es quien más ha confiado en nosotros. Incluso en los malos momentos decía que íbamos a estar arriba. Y no creo que lo hiciera simplemente para motivarnos.

–Todo el mundo anda a vueltas con el calendario.

–Yo pienso que el calendario perjudica al Madrid. Al menos a priori.

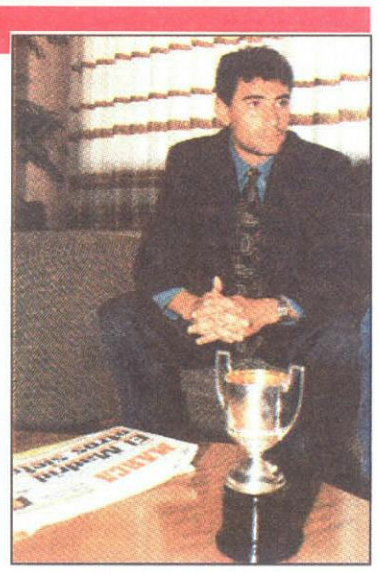

–Por mucho que diga, usted tendrá su favorito.

–No. El Madrid está en mejor posición, pero podemos cogerles. Y si de aquí al final ganan todos los partidos... pues "chapeau".

EL MADRIDISTA

«Demostramos que seguimos siendo favoritos»

–Como el Madrid se lo tenga que jugar todo en el derby...

–Los derbys siempre son bonitos. Y si llegamos igualados... No sé si Manolo pensará como yo, pero a mí sólo me preocupa el siguiente partido. Según vayan las cosas ese encuentro ante el Atlético podría resultar definitivo.

–Un Atlético que ya parece tener eso que se llama la suerte del campeón. Juega mal y gana.

–El Atlético lleva varios años demostrando que está fuerte. Y, como usted dice, para ser campeón hay que ganar hasta los partidos en los que se juega mal. Ellos, desde luego, son unos serios aspirantes al título.

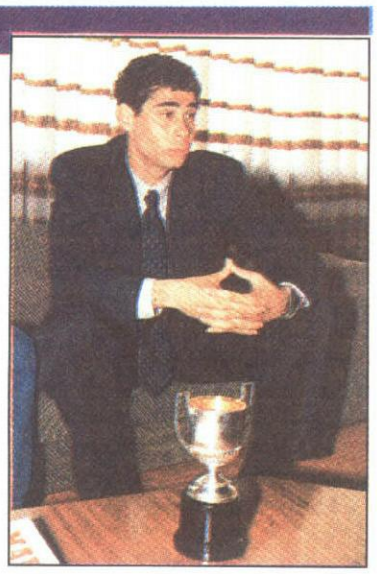

–El calendario del Madrid...

–Es cierto que es el más difícil de los tres. Pero el domingo demostramos que el líder es el Madrid. Es lógico que se le quiera dar emoción al campeonato pero todavía somos los favoritos.

ONESIMO Y LOS ARBITROS

El pasado domingo, en esta ocasión ante el Atlético de Madrid, el Valladolid volvió a sufrir en sus carnes un pésimo arbitraje, que dio al traste una vez más con su intento, baldío, de alejarse de los últimos puestos de la clasificación. En Pucela están que echan humo e incluso algún jugador blanquivioleta, concretamente Onésimo, no ha podido aguantar más.

El vallisoletano cree que no hay derecho a lo que se le está haciendo a su equipo

«Nos van a mandar a Segunda»

- *«Seguro que si jugara en un grande me pitarían todos los penaltis y alguno más»*
- *«Creo en la honestidad de los árbitros, pero son tantos errores que estoy confuso»*

JOSE MIGUEL ORTEGA ■ **Valladolid**

«Ciertos arbitrajes nos van a mandar a Segunda división. No hay derecho a lo que están haciendo con el Real Valladolid esta temporada».

Estas duras declaraciones fueron realizadas ayer a MARCA por el jugador del Valladolid Onésimo. El delantero pucelano, que fue una pesadilla para la zaga rojiblanca el pasado domingo, también resultó especialmente conflictivo para el colegiado alavés Martínez de la Fuente. El público, además de dos penaltis a Fonseca, le reclamó otro por caída del extremo dentro del área.

–¿Hubo realmente tantos máximos testigos?.

–La televisión es irrefutable. Los dos que le hicieron a Fonseca fueron de libro y el mío pienso que también existió porque tengo ganada la posición y el jugador del Atlético de Madrid me entra por detrás y me derriba.

–El problema es que Onésimo tiene fama de tirarse a la piscina...

–Una fama injusta, desde luego. Reconozco que mi juego, por sus características, no resulta fácil para los árbitros, pero esta temporada me han hecho siete penaltis y no me han pitado ninguno; seguro que si militase en un equipo grande se habrían señalado todos y alguno más que no haya sido. Lamentablemente el fútbol es así.

–El árbitro tomó nota de algo que le dijo al retirarse al vestuario. ¿Qué fue exáctamente?.

FOTO: JORGE FERNANDEZ

El Valladolid está siendo perseguido por los árbitros a lo largo de toda esta temporada y Onésimo lo denunció ayer públicamente

–Le dije simplemente que estuviera atento a la televisión porque iba a comprobar como por sus errores mandaba a Segunda división a un grupo de profesionales que lucha por evitarlo. Ni le insulté, ni me dirigí a él de malos modos.

–¿Teme por ello alguna sanción?.

–¿Desde cuándo por decir la verdad te pueden sancionar...?.

–¿Cree que existe una persecución contra el Valladolid?.

–De entrada, creo en la honestidad de todo el mundo y por supuesto también en la de los colegiados, pero han sido tantos los errores en nuestra contra y tan pocos a favor, que estoy confuso. No sé qué pensar, la verdad.

–O sea, que los árbitros tienen la culpa de la situación de su equipo...

–Los jugadores tenemos nuestra responsabilidad, eso está muy claro. Pero también es cierto, porque las imágenes no mienten, que hemos tenido arbitrajes muy desafortunados que han falseado bastantes resultados.

–¿Se ven en Segunda?.

–La cosa está complicada, la verdad, pero mientras hay vida hay esperanza y seguiremos luchando. Tenemos que recibir al Cádiz en nuestro campo y superamos en el gol average particular al Deportivo, Español y Mallorca. Todavían quedan oportunidades y el Valladolid está jugando bien, pese a todo.

ARBITROS DE LA PROXIMA JORNADA

Ansuategui Roca pitará al Madrid en Atocha

PRIMERA DIVISION

Burgos-Albacete, Bueno Grimal
Mallorca-Deportivo, Marín López
Español-Logroñés, Soriano Aladrén
R. Sociedad-R. Madrid, Ansuategui Roca
Zaragoza-Sporting, Enríquez Negreira
Oviedo-Sevilla, Carcelén García
At. Madrid-Ath. Bilbao, Rubio Valdivieso
Osasuna-Valladolid, Esquinas Torres
Valencia-Cádiz, Rivas Fernández
Tenerife-Barcelona, González Lecue

SEGUNDA DIVISION

Palamós-Barcelona, Núñez Manrique
Sabadell-Las Palmas, Navarrete Reyes
Ath. Bilbao-Castellón, Gómez Barril
Betis-Lérida, Merino González
Avilés-Málaga, Andradas Asurmendi
Real Madrid-Mérida, Díaz Agüero
Rayo Vallecano-Sestao, Sánchez Regidor
Compostela-Eibar, Barrenechea Montero
Celta-Figueras, Pajares Paz
Murcia-Rácing, Pino Casado

SEGUNDA DIVISION B

Grupo I

Valladolid-Palencia, Fernández Rodríguez
Gimnástica-Pontevedra, Acevedo Mtnez.
Lalín-Ponferradina, Mejuto González
Numancia-Tudelano, Alzola Magallón
Sporting-Orense, Pérez Alvarez
Endesa As Pontes-Oviedo, Navas Lasa
Logroñés-Mosconia, Pardo del Burgo
Fabril-Avila, Martín Nieto
Cambados-Salamanca, Méndez Martín
Lugo-Leonesa, Teja Cimiano

Grupo II

Girona-Santurtzi, Tresaco Gracia
Hospitalet-Manlleu, José Torrisco
Baracaldo-Huesca, López de la Fuente
Gimnastic-At. Osasuna, Ferré Domínguez
Basconia-Lemona, Martínez Brión
Andorra-San Andrés, Elías Fajula
Mollerusa-Zaragoza, Gutiérrez Barco
Binéfar-Real Sociedad, Torija Arroyo
Fraga-Hernani, Uzcudun Gómez
Alavés-Mahonés, Chacón Selas

Grupo III

Benidorm-Elche, Quiralte Simón
Orihuela-Valdepeñas, Peñalver Solano
Getafe-Levante, Rubio Iniesta
Roldán-Gandía, Muñoz Tovar
Torrevieja-At. Madrid, Ortuño Bernal
Alzira-Cartagena, Cardona Gomila
Oliva-Torrent, Sánchez Ramírez
Villarreal-Leganés, Pardo Clérigo
Hércules-Alcoyano, Hernando Serrano
At. Tomelloso-Yeclano, Granell Gil

Grupo IV

Sanluqueño-Portuense, Belinchón García
Villanovense-Tenerife Sur, Japón Sevilla
Granada-Linense, Montes Corcobado
Badajoz-At. Marbella, Sánchez Marcos
Extremadura-Los Boliches, Martín Villarín
Fuengirola-Jaen, Olmo Moreno
Estepona-Betis, Márquez Navarro
Córdoba-Huelva, Zambrano Pajarón
Maspalomas-Ejido, Martínez de la Puente
Jerez-Melilla, Martín García

RUMANIA

Vigésimo cuarta jornada

Univers. Craiova, 3; Corvinul Hunedoara, 0
Arges Pitesti, 2; FC Bacan, 4
Dacia Unirea Braila, 0; ASA Tirgu Mures, 0
Rapid Bucarest, 2; Otelul Galati, 0
FC Brasov, 3; Electroputere Craiova, 1
Farul Constanta, 2; Sport. Student. Bucarest, 1
Politehnica Timisoara, 2; FC Ploiesti, 0
Steaua Bucarest, 1; Dinamo Bucarest, 1
Gloria Bistrita; Inter Sibiu (aplaz.)

Clasificación: 1, Dinamo Bucarest, 41 puntos; 2, Steaua Bucarest, 34; 3, Universitatea Craiova y FC Ploiesti, 28; 5, Politehnica Timisoara, 27; 6, Rapid Bucarest, 26; 7, Electroputere Craiova, 25; 8, Inter Sibiu, Otelul Galati y Farul Constanta, 24; 11, Gloria Bistrita y FC Brasov, 23; 13, FC Bacau, 21; 14, Dacia Unirea Braila, 20; 15, Sportul Studentesc Bucarest, 19; 16, Arges Pitesti, 16; 17, ASA Tirgu Mures, 15, y 18, Corvinul Hunedoara, 12.

EMPRESA ESPECIALIZADA EN CONSTRUCCION DE NAVES INDUSTRIALES,

MONTADORES CHAPA METALICA

Incorporación inmediata.

Interesados, llamar al tel. (91) 681.35.93
Sr. Dopico, de 9 a 13.30 y de 15 a 18.

MAYORISTAS DE PRODUCTOS VETERINARIOS, S. A.

La Junta General de Accionistas de esta Sociedad celebrada el día 11 de abril de 1992, ha acordado, por unanimidad, trasladar el domicilio social a la calle Jaime el Conquistador, número 22, de Madrid.

Madrid, 11 de abril de 1992
Un Administrador

IC 18 IDEAS DE COMUNICACION, S. A.

Se hace público que la Junta General Extraordinaria y Universal de Accionistas del 30-1-92, acordó por unanimidad, transformar la Sociedad en Sociedad de Responsabilidad Limitada.

Madrid, 28 de febrero de 1992
El Secretario de Administración

CRISTALARTE, ARTESANIA DE CRISTAL, S. A.

La Junta General Extraordinaria y Universal de Accionistas de esta Sociedad, celebrada el 23 de marzo de 1992, acordó, por unanimidad, la disolución de la Sociedad, aprobándose, igualmente por unanimidad, el Balance Final de liquidación siguiente:

ACTIVO	Pesetas
Inmovilizado:	
Inmovilizaciones materiales	961.138
Activo circulante:	
Deudores	242.974
Tesorería	2.087.717
Total Activo	**3.291.829**

PASIVO	Pesetas
Fondos propios:	
Capital suscrito	4.000.000
Resultados ejercicios anteriores	(1.954.152)
Pérdidas y ganancias	(986.767)
Provisiones para riesgos y gastos	700.000
Acreedores a corto plazo	1.532.748
Total Pasivo	**3.291.829**

EL ADMINISTRADOR UNICO

CONSTRUCCIONES UGASKO VILLOSLADA, SOCIEDAD ANONIMA

La Junta General Extraordinaria y Universal de accionistas de esta sociedad, celebrada el 8 de abril de 1992, acordó, por unanimidad, la disolución de la sociedad, aprobándose, igualmente por unanimidad, el Balance Final de liquidación siguiente:

ACTIVO

Resultado negativo de 1988	24.422
Resultado negativo de 1989	1.293
Caja	473.285
Total activo	**500.000**

PASIVO

Capital social	500.000
Total pasivo	**500.000**

Los Administradores mancomunados

TOPFORM, S. A.

De acuerdo con lo dispuesto en la Ley de Sociedades Anónimas, se comunica que la Junta General Universal de Accionistas de la Sociedad, celebrada el 23 de marzo de 1992, aprobó, por unanimidad, el cambio de objeto social, siendo actualmente el siguiente:

"Artículo 2.º. La Sociedad tendrá por objeto:

1.º La fabricación, comercialización y distribución de toda clase de muebles y sus partes.

2.º Las actividades integrantes del objeto social podrán ser desarrolladas por la Sociedad, total o parcialmente, de modo indirecto, mediante la titularidad de acciones o de participaciones en sociedades con objeto idéntico o análogo.

Quedan excluidas todas aquellas actividades para cuyo ejercicio la Ley exija requisitos especiales que no queden cumplidos por esta Sociedad."

Madrid, 15 de abril de 1992
EL PRESIDENTE DEL CONSEJO

PROCEDIMIENTOS, PATENTES Y MARCAS, S. A. (PROPAYMASA)

Se hace público que la Junta General Extraordinaria y Universal de accionistas, de 13 de abril de 1992, acordó por unanimidad transformar la Sociedad en Sociedad de Responsabilidad Limitada.

¡Hágase socio!

unicef

Asociación UNICEF-España
Solicite información:
Apartado de Correos 12.021
28080-MADRID

CLEMENTE ANALIZA

La derrota del domingo en el Bernabéu ha levantado ampollas en Barcelona. Ha dolido a los "pericos" por la goleada y a los "culés" por el favor que no les hizo su eterno rival. Javier Clemente analiza el "siete" que le hizo el Real Madrid. Afirma que volvería a plantear igual el partido.

El técnico del Español considera que fue una jornada de luto para Cataluña

«A los "culés" les hemos hecho una faena»

CRISTINA CORRAL ■ **Barcelona**

Javier Clemente analizó ayer la severa derrota que sufrió su equipo ante el Real Madrid. Tras el entrenamiento de la plantilla españolista, el técnico justificó la goleada aunque sigue pensando que su planteamiento era el idóneo para jugar en el Bernabéu.

–Volvería a plantear el partido de la misma forma porque el concepto era bueno, aunque arriesgado. Cuando un equipo grande te marca dos goles tan fácilmente, lo lógico es que te terminen goleando. Aún así, hicimos sacar a Buyo siempre en largo. Reconozco que no estuvimos bien, perdimos balones y cometimos muchos fallos.

Reparte las culpas entre todo el equipo.

–No puedo culpar a nadie en especial porque ninguno se escondió. Demostraron tener amor propio y lucharon hasta el final.

Una cruz

Lo que sí hizo Clemente ayer fue romper una lanza en favor de Biurrun.

–La goleada ha sido un trauma para Biurrun. Le llegaron balones por todos lados y no me extraña que cada vez que tiraran a puerta fuese gol porque estaba descompuesto. Ahora, mientras todo el equipo se reparte el ridículo, la cruz la lleva el portero y no es el único culpable, puesto que lo somos todos. La pena es que hemos pagado el pato.

Volvió a hacer hincapié en que no le gusta el Real Madrid.

–Sigo pensando que el Madrid no me gusta. Individualmente sí, pero en bloque nada.

■ *«Volvería a plantear igual el partido. Cuando un equipo grande te marca dos goles pronto, lo lógico es que acabe goleando»*

■ *«Ahora, la cruz la lleva Biurrun y no es el único culpable»*

■ *«Si el Madrid gana en Atocha y el Barcelona pierde en Tenerife, los blancos sentenciarían la Liga»*

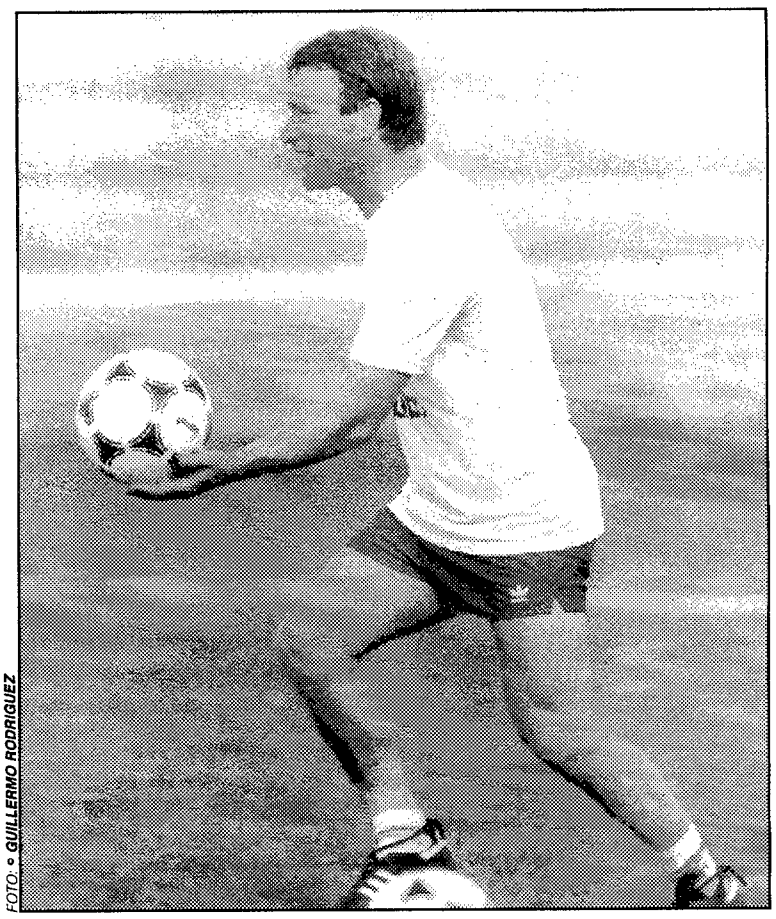

FOTO: © GUILLERMO RODRIGUEZ

El Español ha recibido muchas críticas por esa goleada en el Bernabéu sobre todo porque ha sido con el rival más directo del Barcelona en la lucha por el título, el Real Madrid.

–Fue una jornada de luto para Cataluña. La mitad son "culés" y la otra mitad "pericos". Resulta que los "pericos" están cabreados por la derrota y a los "culés" les hemos hecho una faena. No obstante, a pesar del 7-0 sigue habiendo buen ambiente en la plantilla.

En la lucha por el título, Javier Clemente considera casi decisiva la jornada del próximo fin de semana.

–Si el Real Madrid gana en Atocha y el Barcelona pierde en Tenerife, los blancos sentenciarían la Liga.

Novedades

Francisco no podrá jugar el próximo domingo ante el Logroñés por sanción y Mágico Díaz es duda, ya que sufre una distensión del adductor derecho.

Por otro lado, Kuznetsov reanudará mañana los entrenamientos y será pronto para que Clemente pueda contar con sus servicios, aunque los servicios médicos del club intentarán recuperarle cuanto antes.

DOS "SIETES" EN UNA JORNADA

BIURRUN, rotundo

«Nunca me habían marcado 7 goles»

C. CORRAL ■ **Barcelona**

Biurrun afirma que la del domingo *«fue una tarde para olvidar. Ha sido la primera vez que me marcan siete goles en un partido, por lo que me siento muy mal y no puedo estar contento. Aunque sea el Madrid o el Barcelona, no es normal que te marquen siete goles. No fue un tropiezo. Sí lo sería perder en casa con el Logroñés.»*

CONEJO, irónico

«Me duele un poco la espalda»

ANTONIO SANCHEZ ■ **Albacete**

Luis Gabelo Conejo se tomó con filosofía la goleada del Camp Nou. *«El Barcelona fue siempre superior y aprovechó sus espacios perfectamente. Le he dicho al masajista que me tiene que dar un buen masaje porque me duele la espalda de tanto agacharme. Hace once años me marcaron ocho goles en mi país.»*

SPORTING Los delanteros Taument y Blinker, ambos del Feyenoord, son los objetivos

Ciriaco y Ferrero estuvieron ayer en Holanda

LAUREANO TUERO ■ **Gijón**

El técnico del Sporting, Ciriaco, y el secretario técnico Enzo Ferrero, viajaron hasta tierras holandesas con la intención de observar a varios jugadores de aquel país.

Presenciaron en el Estadio De Kuip de Rotterdam el partido retrasado que en la jornada de ayer disputaron Feyenoord y De Graafschap. Dos jugadores del Feyenoord son el centro sobre el que convergen las miradas sportinguistas. En primer lugar, y preferencialmente, está Gaston Taument.

■ La adquisición del primero de ellos podría costar cerca de ciento veinte millones de pesetas

■ Hoy se espera llegar a un acuerdo para levantar el embargo que pesa sobre el club asturiano

Este habilidoso extremo de 21 años ya ha sido internacional absoluto con Holanda. Aparte de todo es habitual tanto en la selección sub–21 como en la olímpica. Se estima que el Sporting debería desembolsar aproximadamente unos 120 millones de pesetas, lo cual no estaría nada mal teniendo en cuenta la proyección y las maneras que apunta Taument.

La otra opción se llama Ragi Blinker, compañero en el ataque del Feyenoord del húngaro Kiprich y del propio Taument.

En otro orden de cosas, hoy se espera la conclusión de un acuerdo con el Gobierno Regional para que se levante el embargo que pesa sobre la cuenta corriente del Sporting y que se eleva a 45 millones de pesetas. Esta deuda está incluída en el Plan de Saneamiento.

OVIEDO Al quirófano

Rivas, adiós a la temporada

PEDRO RAMOS ■ **Oviedo**

El jugador del Oviedo, Rivas, dijo adiós a la temporada el pasado domingo en Bilbao, ya que será intervenido de su lesión de adductores el próximo viernes. El defensa oviedista llevaba cerca de dos meses con molestias y ya se había decidido su paso por el quirófano. Incluso, Paco ocupaba su lugar en el "once" titular. La tardanza se debía a que el club quería asegurar una posición más cómoda.

□ TENERIFE

No descarta incorporar a un defensa central. Para hoy hay prevista doble sesión preparatoria. Jorge Valdano espera recuperar alguno de los zagueros lesionados (Torrecilla, Julio Llorente y Revert). La gerencia blanquiazul no descarta aún que antes de que concluya en presente campeonato el Tenerife refuerce su zaga con un central. La Directiva del Tenerife ha declarado el compromiso del sábado frente al Barcelona «día del club». La entrada más cara para el público en general asciende a 10.000 pesetas, siendo la más barata 2.000. Asimismo, la Junta que preside Javier Pérez entregará prima doble, 280.000 pesetas a cada jugador, por el triunfo frente al Valencia.

MIGUEL ANGEL RUIZ ■ Tenerife

□ VALLADOLID

Ya se conoce la composición de la Junta directiva. La Junta directiva del Valladolid, tras la dimisión de su presidente Andrés Martín, decidió organizar sus estructuras. Ha quedado compuesta de la siguiente manera:

Presidente: Marcos Fernández, coordinador general.
Vicepresidente: Luis Real, director del área deportiva.
Secretario: Emilio Córdoba, administración y personal.
Tesorero: Alfonso Díez, taquillas.
Vocales: Pascual Fernández, Ulpiano González, José Berbel, José Luis González, Eduardo López, Angel Chamoso, Deliciano Rueda, Saturnino Torío, Francisco Capellán, Francisco Izquierdo, César Lomas, Ramón Criado y Agustín Lorenzo.
Director técnico y gerente: Antonio Sánchez.

JOSE MIGUEL ORTEGA ■ Valladolid

□ QUINIELA

Los 5 acertantes del pleno al quince cobran 33 millones. Realizado el escrutinio completo del boleto quinielístico de la última jornada de Liga, cuya recaudación ascendió a 735.031.080 millones de pesetas, los resultados definitivos son los siguientes.

Los cinco acertantes del pleno al quince cobrarán 33.631.756 millones de pesetas. Los catorce de catorce, 7.875.333 millones. Los 449 de trece, 163.704 pesetas. Los 6.184 de doce, 11.886 y los 51.587 de once, 1.425. Queda un fondo de 94.655.670.

SEVILLA El chileno lo desconocía, pero confiesa haberse alegrado al saberlo

Luis Cuervas quiere "atar" a Iván Zamorano

MARTIN BENITO ■ **Sevilla**

■ El presidente blanco se reunió con Alberto Toldrá para tratar la ampliación del contrato
■ El constructor González de Caldas pretende hacerse con el mayor número de acciones

El presidente del Sevilla, Luis Cuervas, reconoció ayer que ha mantenido una reunión con el representante de Iván Zamorano, Alberto Toldrá, para intentar ampliar el contrato del chileno, noticia que hace unas semanas adelantó MARCA.

Denuncia

Por otro lado, el primer plazo de la venta de acciones del Sevilla para convertirse en S.A.D. se ha ampliado. Hasta el próximo 27 los socios podrán adquirir el cupo asignado. La noticia en este capítulo está en la denuncia que ha hecho Luis Cuervas sobre una presunta especulación. Según el presidente sevillista, el constructor González de Caldas, principal accionesta de Proinsur, la empresa que adelantó dinero al Betis por la posible compra del Benito Villamarín, pretende hacerse con el mayor número de acciones posibles para controlar la futura S.A.D. Esta actitud ha sido recriminada por el mandatario blanco.

«Al parecer, González de Caldas va por ahí ofreciendo una acción gratis a los socios del Sevilla que no piensen adquirir las tres acciones que le corresponden en la primera fase, a cambio de que le cedan las otras dos que les corresponden. Es algo que me parece de mal estilo pues si desea invertir en la futura sociedad debe esperar a la segunda o tercera fase».

El presidente sevillista se muestra, pese a todo, optimista en que las acciones queden muy repartidas entre los socios.

Final esperanzador

Por lo que respecta al aspecto deportivo, Espárrago ya dispone de los puntas de lujo, Zamorano y Suker, para un sprint final que se presenta esperanzador. El amplio triunfo ante el Zaragoza ha abierto la ilusión del sevillismo. Ya se piensa en los próximos partidos.

La vuelta de Zamorano supuso un revulsivo y dio mayor efectividad al equipo.

Del día 3 de mayo

El Barça-Burgos, por Canal Plus

JUAN VICENTE VELASCO ■ **Burgos**

El encuentro Barcelona–Burgos que se disputará el próximo día 3 de mayo será televisado por Canal Plus. Tocornal por acumulación de tarjetas y Edu, que continúa con molestias por su contractura, serán las bajas para éste próximo domingo. Hay expectación en el vestuario por la llegada de Theo Vonk el próximo día 17 e incluso entre la afición se comenta que algunos jugadores están "apretando" más en este final de Liga quizá debido a ello. El Burgos está más cerca de haber asegurado la permanencia, tras haber puntuado en La Coruña.

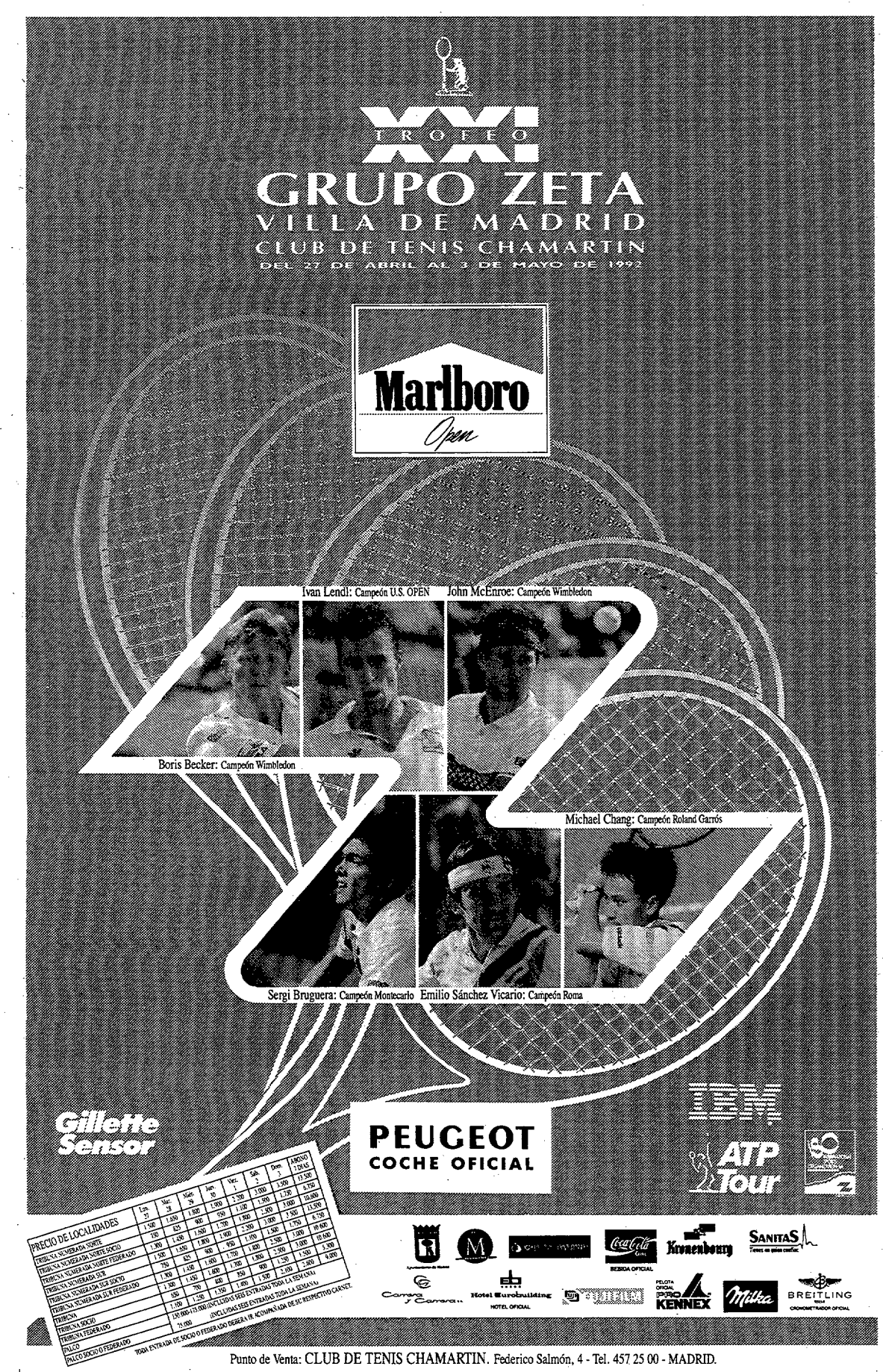

REAL El portugués Oceano, duda hasta el final

Kodro no podrá jugar ante el Madrid

JON TRUEBA ■ **San Sebastián**

El Molinón volvió a ser un campo propicio para la Real. Sin embargo, no todo fue de color de rosa, ya que Oceano sufrió un fuerte golpe en la cabeza. El doctor Escobar explicó ayer la lesión y sus consecuencias: *«Cuando Oceano fue sustituido no se acordaba ni cómo se llamaba, ni que la Real había metido un gol. Le hemos recomendado 48 horas de reposo. Hoy he hablado con él y tiene algunas molestias todavía, pero yo no descarto que pueda jugar el domingo contra el Madrid.»*

Por otro lado, Toshack no podrá contar con Kodro ante el Madrid. Padece una rotura fibrilar y permanecerá varias semanas de baja.

GINER, optimista pese a la derrota en Tenerife

«Vamos a conseguir estar en la UEFA»

MIGUEL ANGEL ALVARO ■ **Madrid**

Giner, defensa del Valencia,, se mostraba un tanto contrariado por la pérdida de los dos puntos en Tenerife. Los valencianistas dieron un paso atrás para intentar meterse en la copa de la UEFA. Para el defensa, su equipo ante el Tenerife estuvo *«regular por diversos motivos. Se perdió el partido, el cual era muy importante para nuestras aspiraciones y para darnos tranquilidad de cara a la UEFA».*

–Ahora, la UEFA está más difícil.

–Un poco más difícil, pero estamos ahí. El intentar sacar los puntos de Tenerife era para darnos tranquilidad, pero no estamos muy preocupados porque pensamos que la UEFA la vamos a conseguir.

CADIZ No podrá jugar con la selección Sub–21

El delantero Kiko, tres días de baja

GABY CUMBRERAS ■ **Cádiz**

El delantero Kiko volvió a resentirse de la lesión en la espalda al sufrir un encontronazo con Mejías en el partido del pasado domingo ante Osasuna, que finalizó con empate a dos tantos.

El médico del Cádiz se puso en contacto con la Federación el mismo domingo porque estaba convocado para el partido que hoy jugará la selección sub-21 en Salamanca. El jugador cadista no podrá disputar el encuentro ante Albania, ya que se le ha dado la baja por tres días.

Por otro lado, hoy acaba la primera ronda en la venta de acciones. De momento, no llegan a las mil las adquiridas por los socios.

El próximo domingo, en el Mallorca–Deportivo

Marín López, 100 partidos en Primera

EFE ■ **Barcelona**

El colegiado Miguel Angel Marín López dirigirá su partido número cien en Primera división el próximo domingo, 26 de abril, con motivo de la confrontación en el Luis Sijtar entre el Mallorca y el Deportivo.

Marín López, que nació en la localidad riojana de Calahorra el 29 de septiembre de 1950, debutó en la máxima categoría del fútbol español en la temporada 82–83.

□ JUVENILES

El Madrid ganó el VIII torneo internacional de la Real. El Real Madrid, al ganar la final a la Real Sociedad por 2 a 1, se adjudicó el VIII torneo internacional juvenil organizado por la Real Sociedad. Participaron, además de los finalistas, Athletic, Barcelona, Osasuna, un combinado guipuzcoano, Sporting de Lisboa y Girondins.

FERNANDO CARNERERO ■ San Sebastián

El internacional galo se echa atrás y no comunicará hasta el sábado su próximo destino

Jean Pierre Papin: donde dije digo...

MICHEL CASAMITJANA ■ **Francia**

Donde dije digo, digo Diego... Jean Pierre Papin se ha echado atrás en sus manifestaciones del pasado sábado y ha decidido no comunicar el nombre de su futuro equipo hasta que concluya la próxima jornada.

El internacional galo justificó su decisión en base a que su club, el Marsella, se juega el Campeonato de Liga francés el sábado que viene ante el Cannes en su propio terreno (sólo un punto le basta para repetir título por cuarta vez consecutiva), y no quiere bajo ningún concepto que se desvíe la atención de la afición, medios de comunicación, etc, hacia su persona.

■ JPP no quiere que se centre toda la atención sobre su persona en vísperas de un Marsella–Cannes, decisivo para el título de Liga francés

■ Jean Fernández, técnico marsellés para la próxima campaña

Entre tanto, la Directiva del Marsella ha decidido dar un vuelco al plantel técnico y Jean Fernández ha sido confirmado como nuevo entrenador para la temporada 1992–93.

Fernández dirigió al Cannes y al Niza y jugó en el Marsella durante cinco años, desde 1975 a 1980. Firmará por un año.

Raymond Goethals pasará a ejercer de secretario técnico, con la misión concreta de espiar a los rivales del casi seguro campeón francés en la Copa de Europa, además de asesorar en lo posible a Fernández, hasta ahora segundo del veterano técnico belga.

Goethals también será el máximo responsable a la hora de buscar nuevos jugadores que sean interesantes para engrosar la plantilla del popular "OM".

Nuevo partido benéfico

Maradona volverá a desafiar a la FIFA

VICTOR EGO ■ **Buenos Aires**

A falta de confirmación oficial, Maradona tiene previsto volver a saltar a un campo, a pesar de lo que diga FIFA. Así lo ha confirmado Roberto Velázquez, secretario de turismo de la provincia argentina de Misiones. Maradona jugaría un partido benéfico con el equipo de Posadas, cuya taquilla iría destinada en su totalidad a obras de caridad en dicha región del país. El partido, caso de que Maradona decida aceptar, se jugaría el 10 de mayo.

□ LIGA INGLESA

Nottingham ganó a M. United y el Leeds es líder. El Manchester United cayó en su propio terreno ante el Nottingham y perdió una gran oportunidad de acecarse un poco más a un título de liga que tiene muy próximo, aunque se le podría complicar en las dos jornadas que faltan, tres para los de Ferguson porque arrastran un partido menos.

El gol de McClair fue rápidamente contrarrestado por Woan y a falta de nueve minutos Gemmill sentenciaba el encuentro. Con la victoria del Leeds ante el Coventry, este equipo recupera el liderato.

CUADRAGESIMA JORNADA

Arsenal, 4(Hilli, White, 2, Limpar); **Liverpool, 0**
Aston Villa, 3 (Staunton, dos, y McGrath); **Chelsea, 1** (Sinclair)
Everton, 1 (Nevin); **M. City, 2** (Quinn)
M. United, 1 (McClair); **Nottingham, 2** (Woan y Gemmill)
Oldham, 1 (Henry); **Tottenham, 0**
Q. P. R., 2 (Ferdinand); **Luton, 1** (Pembridge)
Sheff. W., 2 (Nielson y Sheridan); **Norwich, 0**
West Ham, 0; C. Palace, 2 (Bright y Coleman)
Wimbledon, 0; Southampton, 1 (Hall)
Leeds, 2 (Fairclough y McAllister); **Coventry, 0**
CLASIFICACION: 1. Leeds, 76; 2. M. United, 75; 3. Sheff. W., 73; 4. Arsenal, 68; 5. M. City, 64; 6. Liverpool, 59; 7. Nottingham y A. Villa, 57; 9. C. Palace, 56; 10. Sheff. U., 54; 11. Chelsea, 52; 12. Oldham y Tottenham, 51; 14. Q. P. R., 50; 15. Everton, Wimbledon y Southamp., 49; 18. Norwich, 44; 19. Coventry, 41; 20. Luton, 39; 21. Notts, 37; 22. West Ham, 32.

RAMON FERNANDEZ ■ Londres

URUGUAY

Tercera jornada

River Plate, 3; Rentistas, 0
Danubio, 2; Cerro, 1
Liverpool, 0; Defensor, 0
Progreso, 1; Racing, 1
Wanderers, 0; Nacional, 1
Peñarol, 1; Bella Vista, 0

	J.	G.	E.	P.	F.	C.	Pt.
1. Peñarol	3	3	0	0	8	1	6
2. River Plate	3	2	1	0	10	2	5
+ Danubio	3	2	1	0	5	2	5
4. Nacional	2	2	0	0	3	1	4
+ Rácing	3	1	2	0	3	2	4
+ Rentistas	3	2	0	1	3	3	4
7. Bella Vista	3	1	0	2	2	3	2
+ Wanderers	3	1	0	2	1	3	2
+ Liverpool	3	0	2	1	1	6	2
10. Defensor	2	0	1	1	0	1	1
+ Progreso	3	0	1	2	3	9	1
12. Central Español	2	0	0	2	0	3	0
+ Cerro	3	0	0	3	2	5	0

□ RUGGERI

Fue agredido por los hinchas del Estudiantes. El capitán del Vélez Sarsfield, Oscar Ruggeri, sufrió una conmoción cerebral con pérdida de conocimiento tras recibir una pedrada en la cabeza al término del partido de liga que su equipo empató a uno con el Estudiantes. El presidente del Vélez, Ricardo Petracca, agregó que otros dos jugadores fueron heridos con piedras arrojadas desde los graderíos. Ruggeri fue llevado a un centro donde se comprobó que no tenía lesiones graves, aunque se le aplicaron varios puntos de sutura en la cabeza.

ARGENTINA

NOVENA JORNADA

Huracán, 0; Boca, 2 (Villarreal y Latorre)
River Plate, 2 (Ramón Díaz); **Mandiyú, 0**
Newell's, 1 (Tudor); **Dep. Español, 1** (Caviglia)
Independiente, 1 (Grondona); **F. Oeste, 0**
Estudiantes, 1 (Torres); **Vélez Sarsfield, 1** (González)
Talleres, 1 (Rivadero); **Belgrano, 2** (Montserrat y Arraidime)
San Lorenzo, 0; G. y Esgrima, 0
A. Juniors, 0; Racing, 0
Platense, 5 (Scotto, tres, Cravero y Cascini); **Rosario, 0**
Quilmes, 2 (Colombo y Vilva); **Unión, 1** (Neffa)
CLASIFICACION: 1. Newell's y Boca, 15 puntos; 3. River, 14; 4. Platense, 13; 5. Dep. Español, 11; 6. Huracán, Vélez e Independiente, 10; 9. Belgrano, 9; 10. F. Oeste, Rosario y Racing, 8; 13. Unión, Talleres, G. y Esgrima y Quilmes, 7; 17. A. Juniors y Estudiantes, 6; 19. San Lorenzo, 5; 20. Mandiyú, 4.

PIENSA A LO GRANDE

YA NO TIENES EDAD PARA ANDAR CON JUGUETES. ES EL MOMENTO DE PENSAR EN UN GRAN COCHE. UN COCHE COMO EL NUEVO ALEKO. CON TODO LO QUE NECESITAS: EL MAS COMPLETO EQUIPAMIENTO, UN ESPACIOSO Y COMODO INTERIOR, Y UN PRECIO SUPERECONOMICO.

aleko

DE LOS GRANDES EL EKONOMICO

924.000 Pts.

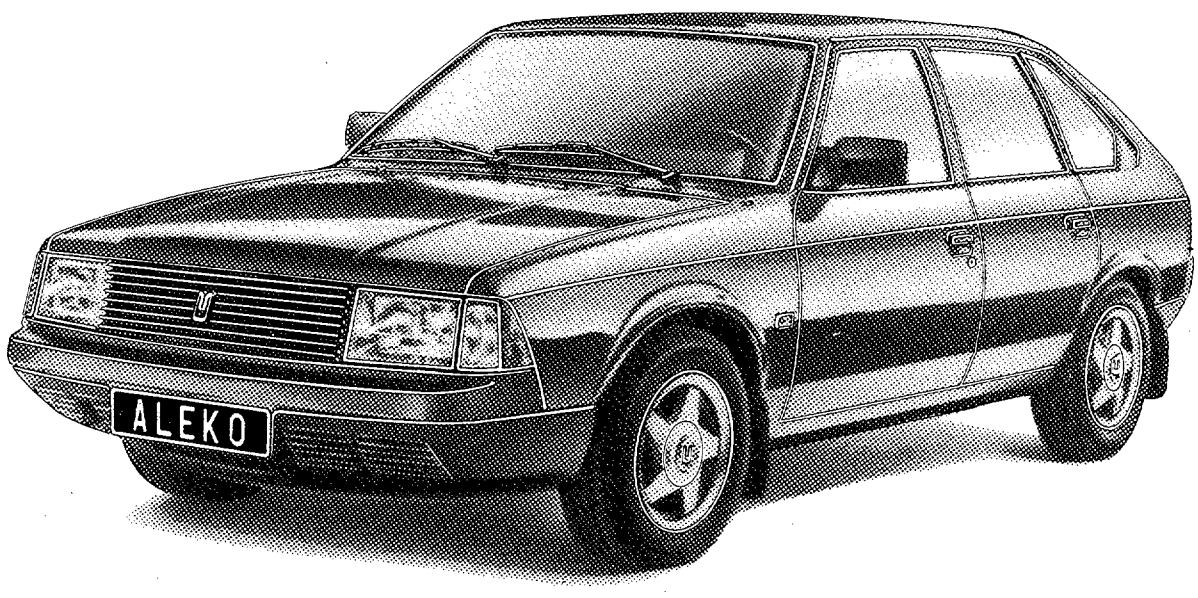

ALEKO 2141 S: 1.570 c.c. 73 CV. TRACCION DELANTERA. 5 VELOCIDADES. FAROS HALOGENOS. PILOTOS ANTINIEBLA TRASEROS. ASIENTO TRASERO ABATIBLE. RETROVISORES EXTERIORES REGULABLES DESDE EL INTERIOR. CINTURONES DE SEGURIDAD TRASEROS. LLANTAS DE ALEACION OPCIONALES.

CONCESIONARIOS OFICIALES ALEKO

• **ALAVA** (945) Vitoria: AUTONOVEL SERVICIOS, S. L. 25 57 89 • **ALBACETE** (967): MERCEALBA, S. L. 21 85 04 • **ALICANTE** (96): CASTEVAL ALICANTE, S. L. 511 29 09 • **BADAJOZ** (924) Villanueva de la Serena: AUTOS EXTREMADURA, S. A. 84 09 12 • **BARCELONA** (93) Granollers: AUTOS D.M.C., S. A. 870 30 98 / 33 62 • **CACERES** (927): TAMECA REPARACIONES, S. A. 24 42 12 • **CADIZ** (956) Algeciras: CRIS AUTOMOCION. 66 44 08 • **CANTABRIA** (942) Santander: CHARAUTO, S. A. 33 93 55 - 88 29 85 • **LA CORUÑA** (981): A. C. MEDIN 24 87 44 • **CIUDAD REAL** (926): AUTOMOVILES CAMACHO. 25 19 79 • **CUENCA** (966): ROYBAL V & C. 21 35 14 • **GERONA** (972) Palafrugell: GARAJE P. PUJADAS. 61 27 31 / 30 55 73 • **GRANADA** (958): COVERESA. 25 22 52 • **HUESCA** (974): AUTOMOVILES MIRADA. 24 68 12 / 13 • **JAEN** (953) Linares: TALLERES MARCHAL. 69 26 21 • **LEON** (987): AUTO LEON. 24 49 94 - 24 32 53 • **LERIDA** (973): TALLERES MIRADA. 23 52 52 • **MADRID** (91): HISPAUTO, S. A. 551 26 00 • **MALAGA** (952): TECNIESTE, S. A. 24 13 27 • **MURCIA** (968): AUTOFERRO. 23 22 77 • **NAVARRA** (948) Burlada: EGOZKUE MOTOR, S. A. 24 07 26 • **PALENCIA** (988): AUTO LEON. 72 86 75 • **PONTEVEDRA** (986): AUTOMOVILES BENITO GARCIA. 85 67 68 • **SALAMANCA** (923): GREAUTO, S. L. 24 27 85 • **SEVILLA** (95): NIVA IBERICA. 435 19 85 • **TARRAGONA** (977): AUTOMOVILES TORREDEMER. 22 06 45 • **TOLEDO** (925) Talavera de la Reina: AUTO IMPORTA, S. A. 81 69 08 • **VALENCIA** (96): CASTEVAL AUTOMOCION, S. A. 347 45 76 • **VIZCAYA** (94) Bilbao: AUTONOVEL SERVICIOS, S. L. 442 27 57 • **ZARAGOZA** (976): AGRAUTO, S. A. 55 67 98.

N C A & ASOCIADOS

BALAIDOS JUZGARA EL TRABAJO DE TODA LA TEMPORADA DE CELTA Y FIGUERAS

Se juegan la Liga en 90 minutos

¡Quién iba a pensarlo! Nadie daba un duro por otro campeón que no fuera el Celta, pero el Murcia y un calendario juguetón han querido que título, ascenso y promoción se jueguen en noventa minutos

Ha ocupado la primera plaza en trece ocasiones

El equipo de D'Alessandro es el líder más sólido

C. AZNAR y J.M. RODRIGUEZ ■ **Madrid**

No se puede pedir más. Los resultados del pasado domingo han querido que la próxima jornada convulsione la Liga en Segunda división. Nada menos que Celta y Figueras enfrentándose entre sí, y con el fantasma del Rayo paseándose por Balaídos.

La derrota del Celta en La Condomina obliga al conjunto de Chechu Rojo a ganar al Figueras o, como mal menor, a ceder un empate. Pero el técnico vigués no se ha cansado de insistir en que había que asegurar el ascenso cuanto antes. No se ha hecho... por el momento. Y es que una derrota colocaría a los ampurdaneses como líderes gracias al gol average, puesto que vencieron en el choque de ida por dos tantos a cero, y con el Rayo tan sólo a dos puntos.

El ascenso directo siempre ha estado en manos de los mismos. De hecho, sólo los tres equipos que encabezan la tabla en estos momentos han compartido el liderato. El Figueras ha sido el líder más sólido, en trece ocasiones, seguido de cerca por el Celta, con doce, aunque los gallegos han sido quienes han ocupado la primera plaza desde la jornada 28. El Rayo ha sido líder ocho veces gracias a un comienzo arrollador.

Así pues, las miradas de toda la categoría están puestas en Balaídos. La Primera división espera al mejor... en noventa minutos.

TRES EQUIPOS MIRARAN DE REOJO A BALAIDOS

RAYO-SESTAO Los locales no pueden pinchar

Consigna rayista: ¡Aúpa Celta!

■ Victoria celeste... y dependerán de sí mismos

No cabe duda. El sábado, el Celta tendrá el apoyo moral del Rayo Vallecano. No es para menos. Una victoria del Celta ante el Figueras propiciaría que el domingo a las 12,00 h. el Rayo tuviera en sus manos, mejor dicho en sus botas, el colocarse en segunda posición merced a una hipotética victoria sobre el Sestao. Desde ese momento dependería de sí mismo para intentar el ascenso a Primera división.

Un empate entre los dos primeros dejaría, siempre en caso de victoria rayista, a los hombres de Camacho a un punto del Figueras y a tres del Celta. Habría que esperar otro pinchazo. La victoria ampurdanersa haría que el Rayo se quedará a dos puntos de ambos equipos. Tres reales en el caso del Celta.

Lo mejor para el Rayo, está claro, es la victoria gallega. Siempre y cuando el equipo de Camacho no deje escapar otro punto el domingo en Vallecas. El Betis se encuentra a tan sólo un punto del Rayo.

BETIS-LERIDA El empate no le sirve a ninguno

Los ilerdenses deben ganar...

■ ... y los béticos pueden asegurar la promoción

El Lérida fue el único equipo del grupo puntero que ganó la pasada jornada. Esto le ha devuelto las esperanzas de acabar entre los cuatro primeros. La próxima jornada visita al Betis. Las aspiraciones del equipo ilerdense pasan por imponerse en el Benito Villamarín. Una derrota le dejaría a cuatro puntos de los verdiblancos. Gran distancia si tenemos en cuenta que quedarán ocho puntos por disputar.

Por su parte, el Betis también necesita los dos puntos. El Rayo está a tiro de piedra y, de consumarse una victoria del Celta, se colocaría a un sólo punto del Figueras. A favor de los béticos, señalar que es el equipo que mejor final de temporada está haciendo. Superior al de los tres equipos que le anteceden en la tabla. La derrota le igualaría con el Lérida y ambos mantendrían un codo a codo por la cuarta posición.

A estas alturas de temporada, el Betis no puede permitirse perder ni un sólo punto en el Vilamarín.

JOANET se considera un técnico fracasado y no ve nada claro el futuro del club

«Las Palmas debe cambiar hasta de muebles»

■ **LEON:** *«Debemos quitarnos la venda de los ojos: el equipo está en Segunda B»*

JOSE. R. ALONSO ■ **Las Palmas**

En el club canario se ha dado un hecho inédito en su historia: tener 5 entrenadores en una temporada.

Primero inició la temporada Brindisi, luego Germán, que no pudieron ganar un partido. Llegó Olsen y de ocho partidos ganó siete, pero la enfermedad del argentino truncó la remontada. Y llegó Joanet, pero el catalán tampoco fue capaz de ganar ni uno.

Joanet, tras el descalabro de Palamós, decidió arrojar la toalla. Estaba abatido: *«Me marcho. Es lo más conveniente para mí y para el club. Me siento un técnico fracasado. No me explico cómo hemos sido incapaces de ganar un partido».*

–¿Qué ha fallado?

–Me siento fracasado. He actuado con libertad, no tuve presiones.

¿Es el jugador canario peculiar?

–El fútbol no entiende de idiomas, pero uno de fuera no conoce el carácter de los jugadores canarios.

–¿Se arrepiente de haber venido al Insular?

–Cuando vine pensé que era aconsejable. Ahora, Las Palmas en Segunda B y con un más que desñenable futuro. En esta entidad es necesario cambiar todo. Las Palmas debe cambiar hasta de muebles.

Por su parte, el nuevo entrenador, José Manuel León, que era secretario técnico, comentó que *«hay que quitarse la venda de los ojos: el equipo está ya en Segunda B».*

RAYO Lema reaparece

Frente al Sestao, el domingo a las 12,00 h.

CARLOS AZNAR ■ **Madrid**

El partido frente al Sestao del próximo fin de semana se disputará el domingo a las 12,00 h. ante la negativa de los vascos a adelantar el encuentro al sábado. Lema, cumplida su sanción, podrá jugar frente al Sestao.

Cuatro hombres de la disciplina rayista no se entrenaron ayer a las órdenes de Camacho. Argenta, Gallego, Comas y Coco, con molestias de diversa consideración, fueron los ausentes. Rodri se entrenó por su cuenta.

□ MALAGA

Cinco jugadores se encuentran tocados. Fernando, Castillo, Domínguez, Husillos y Roa son los cinco jugadores malaguistas con problemas. Se espera recuperar a todos, aunque el caso del cancerbero es el más dudoso.

EDUARDO BARRERO ■ Málaga

□ CELTA

Mandía sufre problemas musculares. El capitán del Celta, Mandía, que se retiró lesionado el pasado domingo en Murcia, sufre un pinchazo en el recto posterior de la pierna izquierda y es duda.

ANTONIO ESTEVEZ ■ Vigo

□ FIGUERAS

Durán podrá jugar en Balaídos. El capitán del Figueras, Durán, podrá jugar en Figueras al cumplir su partido de sanción.

EMILIO CASADEMONT ■ Figueras

□ SESTAO

Algo más del 10% vendido en el primer plazo. Ayer se inició el segundo plazo de venta de acciones del Sestao. En el primero se vendieron 7.740.000 pesetas, sobre un 10% del total.

JOAQUIN BENITO ■ Bilbao

□ BILBAO ATH.

Heynckes "adelantó" el partido al sábado. El partido frente al Catellón ha sido adelantado al sábado a las 17,30 h. a petición de Heynckes, futuro entrenador del Athletic, que quiere ver jugar a los "cachorros".

JOQUIN BENITO ■ Bilbao

□ SABADELL

Añón, Saura y Lino serán alta ante Las Palmas. Los tres ausentes en Castellón serán altas el sábado ante Las Palmas. Está previsto que Canal 33 retransmita el encuentro, aunque podría televisar el Celta–Figueras.

JOAQUIN FITE ■ Sabadell

□ EIBAR

Se prevén fichajes para esta semana. El Eibar tiene previsto incorporar esta semana, si su club accede, al delantero del Endesa, Quico, y a Aranalde y Oscar, cedidos por los armeros al Hernani.

J.A. REMENTERIA ■ Eibar

NUEVOS ALFA 33 GTC
TOMELE EL AIRE
A UN EQUIPAMIENTO DE SERIE
EXTRAORDINARIO.

1.5 IE 1.760.000 PTAS. 1.7 IE 1.860.000 PTAS. PRECIOS LLAVE EN MANO.

Los nuevos ALFA 33 GTC le ofrecen, por supuesto, aire acondicionado de serie. Pero además, en sus dos versiones 1.5 IE y 1.7 IE, descubrirá que en un gran turismo el equipamiento de serie es extraordinario:

- **Potencia máxima 98 y 110 CV.**
- **Inyección Electrónica Multipunto.**
- **Aire Acondicionado.**
- **Dirección Asistida.**
- **Elevalunas Eléctricos Delanteros.**
- **Cierre Centralizado.**
- **2 Retrovisores Exteriores.**
- **Asiento posterior abatible en dos partes.**
- **Volante regulable en altura.**

Todo un equipamiento extraordinario por unos precios que incluyen: Transporte, Matriculación y Placas, Impuestos Municipales y Tasa de Tráfico.

Acérquese a su CONCESIONARIO OFICIAL ALFA ROMEO y pruebe los nuevos ALFA 33 GTC. Todo el confort de un gran turismo.

ALFA ROMEO

ALFA: LA PASION DE CONDUCIR.

ALFA CONTACT: En todos los Alfa Romeo, *gratis* durante un año, 24 horas de asistencia total en carretera.

FUTRE SIGUE SOÑANDO CON EL TITULO

«Si se gana la Liga, el mérito será de Luis»

Cuatro puntos separan a Paulo Futre de ver cumplido su sueño. El capitán rojiblanco tuvo que estar tres semanas apartados de los terrenos de juego por una inoportuna sanción, pero el equipo no se resintió.

■ *«En Valladolid cumplimos, no podíamos fallar. Se acabó el perder puntos»*

■ Las tres próximas jornadas serán más importantes que el partido del Bernabéu»

■ *«Sería bueno que el Barça pinchará; todo estaría a expensas del choque ante el Real»*

–Futre no ha vuelto ser el mismo tras la sanción.

–No estoy de acuerdo. Estoy bien. He tenido unas molestias en un tobillo, pero lo importante es que el equipo ha seguido ganando en los últimos encuentros ligueros. Estamos ahí y seguimos con opciones.

–Futre le ha cedido la antorcha a Manolo.

–Manolo es un jugador importantísimo para nuestro sistema. Es un hombre clave. Creo que los medios de comunicación han sido injustos con él.

–Usted distrae a los defensas y él culmina.

–Manolo es un goleador. Es muy listo en el área. Siempre está ahí y no hay que cederle ni un metro.

Remontada

–El Atlético es el líder en la segunda vuelta.

–Hay una persona que siempre ha creído en nuestras posibilidades. Esa persona es Luis Aragonés. Llevábamos seis y siete puntos de desventaja y él seguía confiando en nuestras posibilidades. Si conseguimos la Liga todo el mérito habrá sido de Luis.

–Leo les descartaba hace una semana.

–Hay que respetar todas las opiniones. Al final, sólo uno tendrá razón y espero que quien la tenga seamos nosotros. Cualquiera de los tres equipos puede ganar la Liga.

–Está más cerca que nunca de ganar la Liga.

–El año pasado ya tuvimos un codo a codo con el Barça. Llegamos a jugar en el Camp Nou con cuatro puntos de desventaja. La única diferencia es que este año hay tres equipos implicados en la lucha.

Guerra de eliminación

–Tienen el mejor calendario, pero ¿tendrán tiempo suficiente para remontar?

–Los tres próximos partidos son vitales. Lo tenemos complicado, pero no arrojamos la toalla.

–La primera final se salvó.

–No podíamos fallar en Valladolid. Teníamos que ganar y no se nos había pasado por la cabeza perder. Hemos fallado en una serie de partidos a lo largo de esta Liga y ya no nos podemos permitir el lujo de perder más partidos.

–En una guerra de eliminación, vital que el Barça comience a pinchar.

–Está claro. Sería un rival menos y todo estaría a expensas del partido del Bernabéu. A esta jornada tendríamos que llegar con una desventaja de tres puntos.

–¿En el Bernabéu se decidirá la Liga?

–Más que en el Bernabéu, creo que las próximas tres jornadas tendrán más importancia.

–Por último, ¿renovará Futre con el Atlético?

–No tengo prisa, pero no van a existir problemas.

Un reportaje realizado por: FRANCISCO J. MOLINA

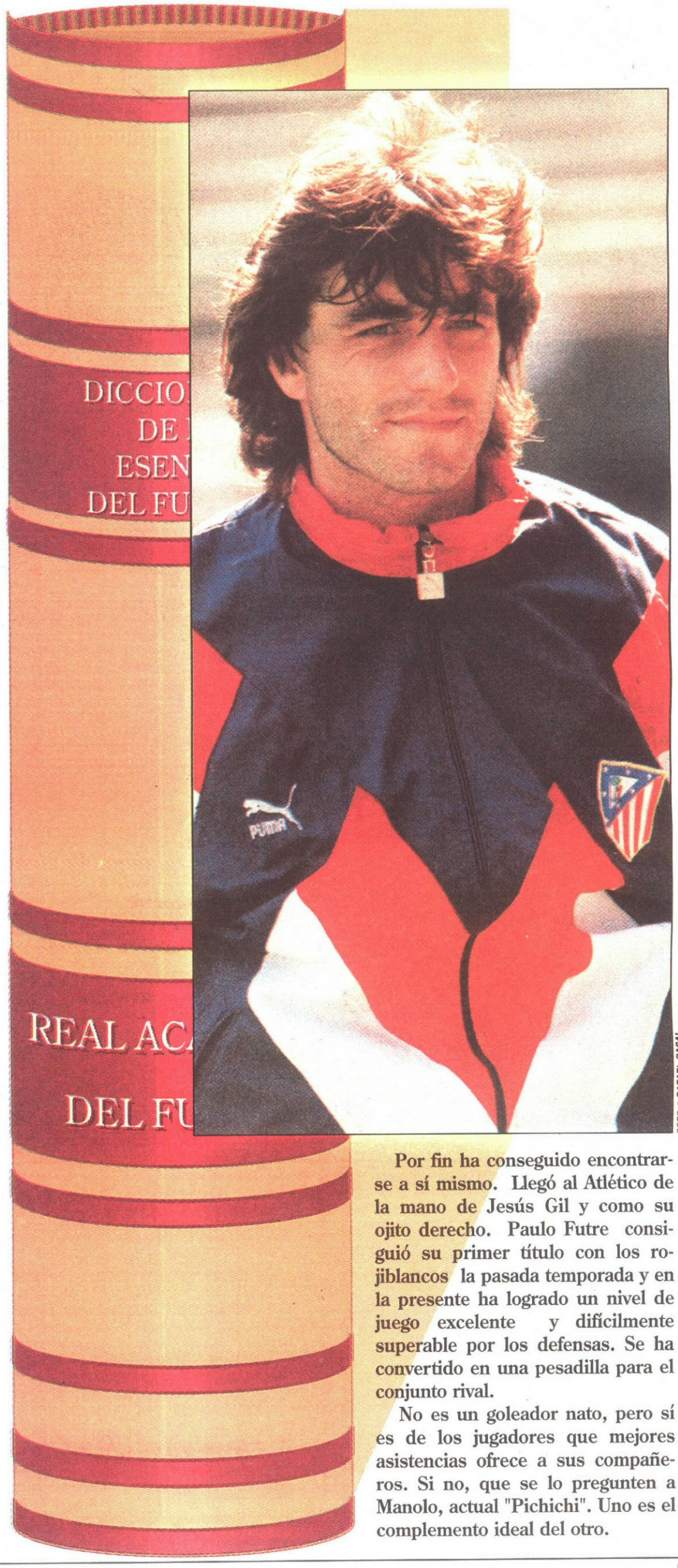

FOTO: © RAFAEL CASAL

Por fin ha conseguido encontrarse a sí mismo. Llegó al Atlético de la mano de Jesús Gil y como su ojito derecho. Paulo Futre consiguió su primer título con los rojiblancos la pasada temporada y en la presente ha logrado un nivel de juego excelente y difícilmente superable por los defensas. Se ha convertido en una pesadilla para el conjunto rival.

No es un goleador nato, pero sí es de los jugadores que mejores asistencias ofrece a sus compañeros. Si no, que se lo pregunten a Manolo, actual "Pichichi". Uno es el complemento ideal del otro.

El ABECEDARIO DE FUTRE

Atlético
«Uno de los grandes de Europa»

Cuando le nombran esta palabra, se le cambia el semblante.*«Uno de los grandes de Europa. Quizá no tenga el prestigio del Real Madrid o Barcelona, pero tenemos una plantilla joven que va a hacer a este equipo campeón»*

Benfica
«La ilusión de todo niño luso»

Se ha hablado que este club estaba interesado en contar con sus servicios. *«Uno de los mejores clubes del mundo. La ilusión de todo niño portugués es la de defender algún día estos colores»*

Colegiado
«Me quedo con los italianos»

La figura del "hombre de negro" ha levantado las iras en la ribera del Manzanares. El portugués no ha podido escaparse de esta situación.*«Me quedo con los italianos. Son los que más clase tienen y mejor preparados están.»*

FOTO: © GUILLERMO RODRIGUEZ

Futre está completando su mejor temporada con la elástica rojiblanca

Dribling
«Me encanta esta acción»

Es una delicia verle en carrera sorteando a todos los rivales que se cruzan en su camino. *«Es imprescindible para cualquier jugador. No debe ser únicamente un arma para los delanteros. Me encanta realizar este tipo de acción»*

Escándalo
«Perjudica al fútbol»

Algo relacionado de forma indefectible con este deporte que levanta reacciones tan variables. *«Perjudica al fútbol. Es algo negativo para este deporte. No me gusta para nada esta palabra.»*

Fútbol
«Me lo ha dado todo»

El capitán rojiblanco ama su profesión. Vive intensamente los partidos, y sin duda alguna, le está agradecido al balón. *«Me lo ha dado todo. El fútbol es bonito... siempre será bonito»*

Gil
«Me habla con sinceridad»

El presidente siempre ha declarado que Paulo ha sido como un hijo suyo. *«Tiene sus cosas buenas y malas, pero me quedo con las buenas. Es una persona que me ha ayudado mucho y me ha hablado siempre con toda sinceridad.»*

Huida
«Me gusta dar la cara siempre»

Desde su llegada a Madrid, todos los finales de temporada se ha especulado con la posibilidad de una fuga del luso a otras latitudes futbolísticas. *«No me gusta huir. Para bien o para mal, siempre me gusta dar la cara.»*

Italia
«Un sueño que murió para mí»

Siempre ha sido su gran reto e ilusión. El disputar algún día la Liga de las estrellas. *«Junto con el español, el fútbol más espectacular. Era mis sueño cuando tenía quince años. Ahora ese sueño ha muerto para mí.»*

Jefe
«Es algo vital en un vestuario»

Gil, Luis y Futre son los jefes rojiblancos. Cada uno en su parcela. *«En un vestuario tiene que haber varios jugadores con una personalidad acentuada. Cuando llegué aquí no estaba preparado para ser capitán, pero he aprendido mucho.»*

Kilos
«No lo es todo en la vida»

No da la felicidad, pero le otorga una seguridad futura al jugador profesional. *«El dinero no lo es todo en la vida, pero para un futbolista es algo importante dado que sólo tenemos diez años para asegurarnos el futuro.»*

Luis
«Es un ser impresionante»

La llegada de Luis ha repercutido en el rendimiento del capitán rojiblanco. *«Me encanta como entrenador y como profesional. Vive el fútbol con una gran intensidad. Es impresionante. Le quiero mucho.»*

Nervios
«Si surgen... no me conozco»

Tiene mentalidad de ganador y cuando las cosas se tuercen se transforma. *«Cuando veo alguna injusticia aparecen en mí y de forma muy intensa... No me conozco cuando me pongo nervioso.»*

Manchester
«Un orgullo ganar al campeón»

Fue una noche mágica. De las que Paulo añoraba de su época en el Oporto. *«Fue un paso importante en nuestra aventura dela Recopa. Eliminar al actual campeón de dicha Competición nos llenó de orgullo.»*

Oporto
«Me marcó como jugador»

Era el niño mimado del estadio Das Antas. De la mano de Arthur Jorge conquistó una Copa de Europa. *«Fueron tres años inolvidables que me marcaron como jugador y como persona.»*

Piscina
«Es díficil que cambie mi juego»

Hace unos años, una encuesta entre los árbitros de Primera le designó como el jugador que más se tiraba dentro del área. *«Es muy díficil que cambie mi manera de jugar, pero poco a poco hago menos lo que la gente cree que hago.»*

Queiroz
«Tengo una gran fe en él»

Lo consiguió todo en la selección juvenil. Ahora, se ha marcado el reto de hacer grande a Portugal. *«Tengo una gran fe en él. Cuenta con todo mi apoyo y está capacitado para desarrollar un gran trabajo al frente de Portugal.»*

Renovación
«En 2 minutos se solucionará»

Junto a la posibilidad de ganar la Liga es la otra inquietud de los aficionados colchoneros. *«Es un tema que no me preocupa, ya que me queda un año más de contrato. Sé que en dos minutos se solucionará.»*

Schuster
«Imprescindible en el Atlético»

Son el complemento perfecto. Uno aporta la precisión, el otro la velocidad. *«Imprescindible en el Atlético de Madrid. Es un jugador con el que nunca he tenido un problema. Le quiero mucho.»*

Viena
«El día más feliz de mi carrera»

Una noche de mayo de 1987 ante el Bayern de Munich, Paulo Futre se consagró en el Viejo Continente. *«Algo histórico para mí. Nunca olvidaré esa noche. El día más feliz de mi carrera deportiva.»*

Zurda
«Dios me ha dado esta pierna»

Su pierna izquierda desequilibra a las defensas contrarias. Paulo manifiesta tenr un don divino. *«Dios me ha dado esta pierna y se lo tengo que agradecer... También el poder jugar en España y el vivir en Madrid.»*

T. MONTE CARLO Sergi venció a Francisco en tres duros sets, 6-4, 2-6 y 7-5

Bruguera sudó para derrotar a Clavet

■ El sueco Bjorn Borg volvió a caer en la primera ronda, esta vez ante Wayne Ferreira

En la jornada inaugural del torneo de Monte Carlo había dos enfrentamientos que despertaban una mayor atención. Por una lado el partido fratricida entre dos jugadores españoles, Sergi Bruguera contra Francisco Clavet, y por el otro el regreso, de nuevo en la capital Monegasca del sueco Bjorn Borg.

El partido entre Bruguera y Clavet finalizó como cabía esperar de acuerdo con la situación en el ránking mundial de ambos. Bruguera, decimoquinto de la ATP debía superar a Clavet, vigésimo séptimo y así lo hizo. Sin embargo, Clavet no significó una perita en dulce ya que hasta el tercer y último set no se decidió el partido del lado de Sergi. El marcador final fue de 6-4, 2-6 y 7-5.

Borg volvió a caer

Por su parte, Bjorn Borg repitió la historia del año pasado, cuando perdió en primera ronda ante Jordi Arrese, y cayó en dos sets ante el sudafricano Wayne Ferreira. El sueco se empleó a fondo durante el primer set e incluso forzó el «tie-break». Una vez en él lo perdió por un apretado 7-5 y ahí dijeron "basta" las fuerzas del veterano sueco. El segundo set fue prácticamente un paseo para Ferreira, vigésimo segundo jugador del mundo, que se lo adjudicó por un claro 6-2.

Otro de los españoles que entró en liza ayer fue Tomás Carbonell que venció al francés Cedric Pioline por 4-6, 6-2 y 6-2.

Algunos resultados de interés fueron las derrotas del suizo Jakob Hlasek, decimocuarto cabeza de serie, ante el sueco Christian Bergstrom en tres sets por 6-3, 6-7 (7-5) y 6-3. Mientras que el francés Henri Leconte no pudo con el austríaco Thomas Muster que le batió también en tres sets por 3-6, 6-4 y 6-3.

Por su parte, el alemán, Carl-Uwe Steeb, también en un duro partido, eliminó al argentino Martín Jaite por 6-2, 4-6 y 7-6 (7-5).

RESULTADOS

L. A. Wahlgren (SUE) venció a J. Carlsson (SUE) por 6-3 y 6-1; C. Bergstrom (SUE) a J: Hlasek (SUI) por 6-3, 6-7 (7-5 y 6-3; **S. Bruguera (ESP) a F. Clavet (ESP) por 6-4, 2-6 y 7-5;** T. Muster (AUT) a H. Leconte (FRA) por 3-6, 6-4 y 6-3; A. Boetsch (FRA) a C. Miniussi (ARG) por 6-3 y 6-2; S. Pescosolido (ITA) a C. Caratti (ITA) por 1-6, 7-6 (7-5) y 7-5; M. Larsson (SUE) a J. Svensson (SUE) por 6-4 y 7-6 (7-4); W. Ferreira (SUD) a B. Borg (SUE) por 7-6 (7-5) y 6-2; C. U. Steeb (ALE) a M. Jaite (ARG) por 6-2, 4-6 y 7-6 (7-5); **T. Carbonell (ESP) a C. Pioline (FRA) por 4-6, 6-2 y 6-2;** G. Prpic (CRO) a O. Camporese (ITA) por 4-6, 6-4 y 6-3.

Reggi venció en la primera ronda de Kuala Lumpur. La victoria de la italiana Raffaella Reggi sobre la holandesa Miriam Oremans por 1-6, 6-3 y 6-1 en la primera ronda del torneo de Kuala Lumpur fue el resultado más sobresaliente. Este torneo está dotado con 100.000 dólares (unos 10 millones de pesetas) en premios.

RESULTADOS

J. A. Faull (AUS) venció a R. Hiraki (JAP) por 6-4 y 7-6 (8-6); M. Miyauchi (JAP) a N. Van Lottum (FRA) por 7-5 y 6-1; R. Reggi (ITA) a M. Oremans (HOL) por 1-6, 6-3 y 6-1; L. Fang (CHI) a R. Stubbs (AUS) por 6-1, 3-6 y 6-4; K. Godridge (AUS) a P. Langrova (CHE) por 7-6 (7-4) y 6-4; S. Rottier (HOL) a M. Jaggard-Lai (AUS) por 6-3 y 7-5; Y. Basuki (INA) a K. Chin Bee (MAL) por 6-0 y 6-0.

Cuder, derrotado en el T. Primavera La Moraleja. Todos los cabezas de serie menos Juan Cuder (8º) superaron la primera ronda del Torneo Primavera La Moraleja Lancia que comenzó ayer a disputarse este club de Madrid. Cuder cayó ante Valle por 7-5 y 6-4.

Arantxa y Conchita , en cuartos de dobles

Seles llegó ya a Barcelona para los Internacionales de España

EFE ■ **Barcelona**

La yugoslava Mónica Seles, número uno del mundo, que participará en la IV edición de los Campeonatos Internacionales Femeninos de España, que se disputa en el Real Club Tenis Barcelona, llega hoy a la Ciudad Condal. Seles, campeona de cinco torneos de Grand Slam será la gran atracción del campeonato.

La pareja formada por Arantxa y Conchita se clasificaron para disputar los cuartos de final de dobles al vencere por 6-2 y 6-1 a la italiana Julia Apostoli y la francesa Nathalie Herreman.

Courier aumenta su ventaja en el liderato mundial. El estadounidense Jim Courier, que arrebató la semana pasada al sueco Stefan Edberg la primera posición de la ATP, aumentó esta semana su ventaja con respecto al él pasando a ser ahora de 414 puntos por los 312 anteriores. Emilio Sánchez Vicario es el primer español clasificado, en el puesto decimocuarto con 1.364 puntos, mientras que Sergi Bruguera es decimoquinto con 1.338. Entre los treinta primeros también se encuentran Francisco Clavet, vigésimo séptimo y Carlos Costa, vigésimo noveno.

CLASIFICACIONES

Individual

1. J. Courier (USA), 3.655 puntos; 2. S. Edberg (SUE), 3.241; 3. B. Becker (ALE), 2.757; 4. P. Sampras (USA), 2.633; 5. M. Stich (ALE), 2.470; 6. M. Chang (USA), 2.125; 7. G. Forget (FRA), 1.874; 8. G. Ivanisevic (CRO), 1.858; 9. P. Korda (CHE), 1.660; 10. I. Lendl (CHE), 1.551; **...14. Emilio Sánchez Vicario (ESP), 1.364; 15. S. Bruguera (ESP), 1.338; 27. F. Clavet (ESP), 1.041; 29. C. Costa (ESP), 1.040.**

Dobles

1. A. Jarryd (SUE), 3.368 puntos; 2. J. Fitzgerald (AUS), 3.312; 3. M. Woodforde (AUS), 2.391; 4. T. Woodbridge (AUS), 2.381; 5. R. Leach (USA), 2.244.

T. DE CANDIDATOS

Nigel Short supera a Karpov por 3,5 a 2,5

EFE ■ **Linares**

Tras 28 jugadas, el inglés Nigel Short derrotó al subcampeón del Mundo Anatoly Karpov, con lo que el ruso pierde ya por 2,5 a 3,5.

Gata Kamski derroto a Gari Kasparov. El joven jugador de diecisiete años Gata Kamsky venció al campeón mundial, Gari Kasparov, y trajo nuevas emociones al torneo de Dortmund.

CLASIFICACION

1. Ivanchuk (UCR), 3,5; 2. Kasparov (RUS) y Salov (ESP), 2; 4. Hubner (RFA), Adams (GBR), Anand (IND) y Kamsky (USA), 1,5; 8. Bareev (RUS) y Piket (HOL), 1; 10. Shirov (LET), 0,5.

ROLANDO LAHERA ■ Alemania

Miguel Illescas, líder destacado en León. El catalán Miguel Illescas, primer jugador español en el ránking mundial, es el líder destacado el torneo «Ciudad de León», tras empatar ayer con el ruso Yudasin.

CLASIFICACION

1. Illescas, 6 puntos; 2. Gulko, 5; 3. Yudasin y Romero, 4,5; 5. Magem y Franco, 3; 7. De la Villa y García, 2,5; 9. Tukmakov y Sión, 2.

Paco Vallejo (nueve años), subcampeón en Nueva York. El niño español de nueve años Paco Vallejo ha sido el segundo clasificado en el Grupo II del Abierto de Nueva York. Vallejo alcanzó un total de cinco puntos y medio, medio punto menos que el campeón, el ruso Dorjiev. En el Grupo Principal, el vencedor fue el gran maestro alemán Erik Lobron, con siete puntos y medio, dos más que el español Javier Ochoa.

CTOS. DE EUROPA La victoria por 10-1 se fraguó en la segunda parte

España acabó con el sueño alemán

España, 10; Alemania, 1 (1-1)

ESPAÑA: Folguera; Joan Carles (2), Pujalte; Avecilla (1) y Ayats, -equipo inicial-, Rovira (3), Carda (4), Ferrán y Viñas.

ALEMANIA: Scheunemann; Schiffmann, Weber (1); Thiel y Franken, -equipo inicial-, Neubauer, Braun y Koch.

ARBITROS: Aldovieri (ITA) y Silva (POR). Mostraron tarjeta amarilla a Franken.

MARCADOR: 0-1, 1-1. 2-1, 3-1, 4-1, 5-1, 6-1, 7-1, 8-1, 9-1, 10-1.

ALBERTO RIVAS

Enviado especial ■ **Wuppertal**

Por primera vez España ha tenido que superar un marcador adverso y no ha tenido problemas para dar la vuelta a un resultado injusto en el primer tiempo, en que Weber adelantó a Alemania a los siete minutos de juego. Antes España había tenido claras ocasiones de gol pero sin fortuna, ya que por ejemplo Avecilla estrelló un lanzamiento en el poste a los dos minutos de partido.

Al descanso se llegó con el resultado pero sin que se pensara en la sorpresa. Buena prueba de llo quedó en los primeros compases de la segunda mitad. Trullols colocó en la pista a Carda en el puesto de Pujalte y el medio del Igualada no tardó en dar muestras de su potente disparo. A los catorce minutos de la reanudación una falta al borde del área germana permitió una jugada ensayada, fruto de la cual Carda, de potente disparo dio la primera ventaja a España. Un gol al que seguiría otro y otro.

Encuentro decidido

Con el encuentro decidido, el seleccionador Carlos Trullols volvió a poner en pista al segundo equipo, que mantuvo la tónica de la primera mitad, aunque tal vez menos preciso.

RESULTADOS

Primera jornada
Italia, 17; Inglaterra, 2
Segunda jornada
Francia, 4; Bélgica, 2
Inglaterra, 2; España, 18
Alemania, 5; Andorra, 4
Holanda, 0; Italia, 13
Suiza, 3; Portugal, 5
Inglaterra, 2; Francia, 3
España, 10; Alemania, 1

	J.	G.	E.	P.	F.	C.	Pt.
España	2	2	0	0	34	3	4
Italia	2	2	0	0	30	2	4
Portugal	2	2	0	0	13	3	4
Francia	2	2	0	0	10	5	4
Alemania	2	1	1	0	9	8	3
Suiza	2	0	1	1	7	9	1
Andorra	2	0	0	2	7	11	0
Bélgica	2	0	0	2	3	20	0
Holanda	2	0	0	2	0	21	0
Inglaterra	2	0	0	2	4	35	0

□ ATLETISMO

Hussein y Markova, vencedores en Boston. El keniata Hussein y la rusa Markova ganaron el maratón de Boston.

En el partido matutino de la jornada venció 18-2

España repitió goleada de escándalo ante Inglaterra

España, 18; Inglaterra, 2 (7-0)

ESPAÑA: Canalda; Joan Carles (3), Carda (3), Rovira (1) y Ayats, —equipo inicial—, Avecilla (4), Pujalte 84), Ferrán (3) y Viñas.

INGLATERRA: Priestley; Doherty, Mills, Holmes y Pickles, —equipo inicial—, Wheatley (1), Mc Cann, Mc Vey (1) y Dennard.

ARBITROS: Mecuwesen (BEL) y Stalder (SUI). Sin problemas. Mostraron tarjeta amarilla a Pickles.

MARCADOR: 1-0, 2-0, 3-0, 4-0, 5-0, 6-0, 7-0; 8-0, 9-0, 10-0, 11-0, 12-0, 12-1, 12-2, 13-2, 14-2, 15-2, 16-2, 17-2, 18-2.

ALBERTO RIVAS ■ **Wuppertal**

Segundo ensayo para la selección española en este campeonato de Europa disputado en la mañana de ayer, que sirvió para que los jugadores se vayan acabando de compenetrar ante los encuentros definitivos contra Italia y Portugal.

En esta ocasión, el equipo español se encontró enfrente un equipo que defendió al hombre, pero que se vio desbordado por la rapidez de los españoles.

En esta ocasión, Trullols puso en pista dos equipos diferentes en cada uno de los dos tiempos y ambos respondieron a la perfección. Avecilla volvió a demostrar en los veinte minutos que estuvo en pista que ve puerta con facilidad y Ferrán no ha acusado en los dos partidos que ha jugado la responsabilidad del debut.

En defensa nuevamente no se puede hacer balance ya que la diferencia de calidad individual entre españoles e ingleses hizo que éstos perdieran la bola cada vez que eran presionados. Sólo un par de errores en dos momentos de relax, en los que Inglaterra tuvo fortuna en los remates que significaron los dos tantos en la meta de Canalda.

Resultado final que permite a España mejorar el 17-2 conseguido por Italia sobre Inglaterra y con ello tener ventaja en el «gol-average».

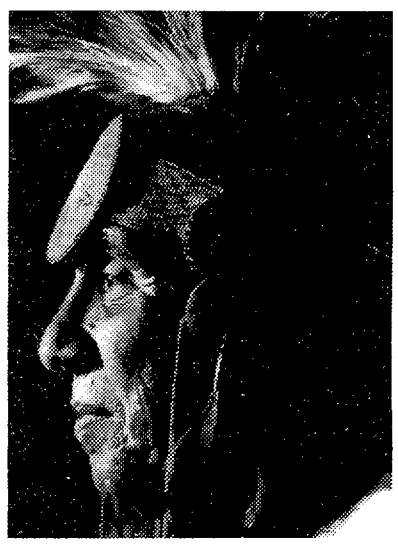

Únete al mundo.

Basset, Ogilvy & Mather

Fiesta Expo'92 desde 1.323.000 Ptas* **Aire Acondicionado de serie.**

Estamos con el arte, con la ciencia, con la cultura, con lo mejor del mundo. Y para celebrar la gran fiesta universal, Ford amplía su gama ***Nuevo Fiesta Expo'92.*** *Fiesta con una nueva serie limitada: el Fiesta Expo'92. Su motor 1.4 de inyección cuenta con catalizador de serie. A su original diseño une un gran equipamiento que incluye: asientos traseros abatibles, lava-limpialuneta trasero, retrovisores regulables desde el interior, tacómetro, lunas tintadas... Y para que no faltes a la cita de Sevilla,* ***¡aire acondicionado de serie!*** *Además, puedes elegir entre 3 y 5 puertas y sus múltiples colores, hasta el exclusivo verde nórdico.*

Ven a por él. Ven a lo mejor del mundo.

Motores ecológicos.

Todo lo que hacemos nos conduce a ti.

Gama Fiesta desde 998.000 Ptas.*

*Precio recomendado en Península y Baleares. I.V.A., transporte y promoción incluidos para vehículos en stock.

FORD. COCHE OFICIAL EXPO'92 SEVILLA

Maraton de Boston

Ibrahim Hussein se lo llevó de calle

EFE ■ Boston

El atleta keniano, Ibrahim Hussein, se adjudicó ayer por tercera vez, segunda consecutiva, la victoria en la 96 edición del Maraton de Boston, y llegó a la meta con 2 minutos y 25 segundos de ventaja sobre el segundo clasificado, el portugués Joaquim Pinheiro. Hussein invirtió un tiempo total de 2 horas, 8 minutos y 15 segundos, la segunda mejor marca de la historia de esta prueba atlética.

Gail Devers corrió los 100 metros en Walnut en 10.95 La vallista Gail Devers corrió el hectómetro en 10.95, durante la reunión "Relevos de San Antonio" celebrada en Walnut. Paulina Davis ganó en el doble hectómetro y hay que destacar la presencia de la jamaicana G. Jackson en los 400 metros.

RESULTADOS TECNICOS

100 m. (+2,0): Devers, 10.95. Ihegawan (NIG), 11.11. Miller, 11.16. 200 m. (+1,3): Davis (BAH), 22.77. Webber, 22.99. 400 m. Howard, 51.60. Grace Jackson (JAM), 51.88. Rattray (JAM), 52.16.

800 m. Rainey, 2:00.27. 1.500 m. María Mutola (MOZ), 4:13.42. Hamilton, 4:14.25. 100 m.v. Mc Kenzie, 13.27.

El doctor Morris pide que el maratón empiece a las 18,00. En un Simposium Internacional de Maratón celebrado en Palma de Mallorca, con la presencia de médicos de Gran Bretaña, Alemania, USA, Holanda, España y Portugal, el doctor Morris de Virginia señaló que *«para que los atletas no tengan problemas ocasionados por la climatología, en los Juegos de Barcelona, el maratón debería comenzar a las seis de la tarde»*.

M. A. GARCIA ■ Barcelona

El «caso Krabbe» sigue produciendo polémica en tierras germanas

Los alemanes, contra su Federación

■ Los atletas piden la dimisión del presidente de la DLV y sus directivos

ROLANDO LAHERA ■ Berlín

«Cría fama y échate a dormir» parece aplicarse a la Federación Alemana (DLV), la cual contraria a la imagen germana de organización y disciplina que se tiene en el mundo, está sumida en un caos propio de instituciones de escaso desarrollo. Con el caso Krabbe salieron a la luz un montón de problemas sepultados en la marcha cotidiana y en las reuniones casualmente siempre en buenos restaurantes, de la directiva de la DLV con sus patrocinadores.

La prensa, en contra

Un 90% de los atletas germanos, según diferentes encuestas realizadas pide la renuncia de la presidencia, mientras que un 70% de los periodistas locales que se ocupan asiduamente del atletismo les ha declarado la guerra al presidente Helmut Meyer y a sus colegas al extremo que el titular no quiere dar opiniones ni a la prensa extranjera. Diariamente la DLV es atacada y los medios de prensa le llaman la "Federación Risible Alemana", por su falta de profesionalidad.

Los casos que se pueden destacar son estos:

a) La mediofondista Yvonne Mai, casada con el jamaicano Wintrop Graham, subcampeón mundial en 400 con vallas y residente en Austin, fue dada de baja de la selección alemana, pese a informar todo el tiempo y forma, y aparece como retirada.

b) Los atletas, entre ellos el campeón mundial en disco, Lars Riedel, se quejan de que la DLV paga el doble por las estancias de atletas en el extranjero de lo que paga normalmente un turista u otras federaciones y se quejan de tener pocos recursos. *«Si lo organizáramos nosotros todo saldría mejor y más barato»*, comentó Riedel.

c) La saltadora Heike Dreschler dijo que en los tiempos de la RDA todo estaba mejor organizado que ahora, pese a que los funcionarios del Occidente tildan de tontos a sus colegas del Este.

d) Muchos deportistas se quejan de que hay atletas simpáticos a los funcionarios y por ello reciben dinero y no son controlados como es el caso del discóbolo Wolfgang Schmidt que recibe mayor apoyo y ayuda que los campeones mundiales y olímpicos, Riedel y Schult y sólo ha sido controlado una vez en ocho meses de estancia en USA.

e) La empresa German Control se queja de la burocracia y falta de profesionalidad de la DLV. Afirman que tuvieron un hombre sentado sobre las maletas para viajar a Sudáfrica y tomar las pruebas a Krabbe, pero nunca llegó una respuesta concreta de la DLV.

Ayer, nuevo fracaso maratoniano de Panetta

Juan Torres fue séptimo en Turín

Con una temperatura de 18 grados centígrados se disputó ayer el II Maratón de Turín, que registró un nuevo fracaso de Francesco Panetta, que se retiró en el km. 31, cuando marchaba con bastantes dificultades. Poco después de abandonar, Panetta declaró que *«definitivamente el maratón no es para mí y a partir de ahora me dedicaré a preparar los 10.000 para los Juegos de Barcelona»*.

La carrera tuvo muy poca historia pues desde el km. 7 se destacó Alesio Faustini que pasó el medio maratón en 65.18, terminando en 2.11.03, que es su plusmarca personal, mejorando los 2.11.52 que había realizado en 1988 en la Copa de Europa celebrada en Huy. Faustini tiene 32 años, en el Mundial de Tokio se retiró, y ahora se ha ganado el puesto para los Juegos Olímpicos, ocupando la plaza que quedaba libre, tras ser seleccionados Gelindo Bordin, actual campeón olímpico, y Salvatore Bettiol.

A casi dos minutos de distancia llegó Marco Gozzano, mientras que el español Juan Torres ocupó una aceptable séptima posición, con 2.15.59, lo que es destacable dadas las condiciones climatológicas en que se disputó la carrera.

CLASIFICACIONES

HOMBRES: 1. Alesio Faustini, 2:11.03. 2. Gozzano, 2.12.54. 3. Bernardini, 2.14.21. 4. Vindis (Eslovenia), 2.14.27. 5. Nasipov (CEI), 2.14.58. 6. Croce, 2.15.23. **7. Juan Torres (ESP), 2.15.59.**

MUJERES: 1. Skliarenko (RUS), 2.37.39. 2. Ana Villani, 2.40.28. 3. Iabornik (Slovenia), 2.41.40.

En Baton Rouge

Lewellyn Starks, 8,37 en salto de longitud

P. M. ■ Madrid

En los campeonatos de Estados Unidos del año pasado, Lewellyn Starks saltó 8,34 en longitud, lo que le valió... no ser seleccionado para el Mundial de Tokio, ya que "sólo" fue cuarto, tras Lewis (8,64), Powell (8,63) y Myricks (8,50). Todo apunta a que aquél trío mágico se romperá en los Juegos de Barcelona, pues Starks, diez años más joven que Myricks, no está dispuesto a seguir un año más en segundo plano. Su comienzo de temporada no ha podido ser mejor, pues en Baton Rouge (Louisiana) saltó 8,37 con 0,1 metros de viento favorable.

En la misma reunión volvió a destacar el nigeriano Adeniken, que corrió los 200 en 20.3 (1,7 a favor), confirmando en cierta manera los 9.97 que hizo en los "Relevos de Texas". Otros resultados de la reunión de Baton Rouge fueron los 5,52 en pértiga de Fraley, 16,73 de Jones en triple, destacando en mujeres Sheila Schols (6,74 en longitud) y Sheffield, con 12.9 en vallas.

Mario Silva ganó la Milla de Avilés. Merced a su poderoso final, el portugués Mario Silva se impuso en la V Milla de Avilés, superando a Victor Rojas y Isaac Viciosa, decepcionando Paul Kipkoech, que terminó en último lugar. No salieron ni Crabb ni Birir, mientras que en damas triunfó la argentina Isabel Arrúa. La carreras fueron presenciadas por 6.000 personas.

HOMBRES: 1. Mario Silva, 4.12. 2. Víctor Rojas, 4.12. 3. Isaac Viciosa, 4.12. 4. David Pujolar, 4.13. 5. Lorenzo Hidalgo, 4.15. **MUJERES:** 1. Isabel Arrúa, 4.52. 2. Amaya ANdrés, 4.53. 3. Rocío Ríos, 4.53.

HORACIO ARECES ■ Avilés

VELA

MUNDIAL CLASE 470 Hoy da comienzo en la Bahía de Cádiz

Zabell y Guerra, favoritas al título

La tripulación española formada por Teresa Zabell y Patricia Guerra es la màxima favorita para la medalla de oro de los Campeonatos del Mundo de la Clase 470 que se celebrarán en la Bahía de Cádiz, que a partir de hoy, hasta el próximo día 30 en Rota (Cádiz), uno de los municipios acogidos al programa de Mundo Vela–92.

Tras su segundo puesto en la Semana Olímpica de Hyeres, las españolas Zabell y Guerra se han colocado a la cabeza del ránking mundial superando a sus eternas rivales, las ucranianas Larisa Moskalenko y Elena Paholchik, por dos puntos.

Lanjarón, líder en la I Vuelta Ibérica. El Lanjarón, patroneado por Toño Gorostegui, , seguido a corta distancia por el Kodak, resultó ser el vencedor de la primera etapa de esta I Vuelta Ibérica de Vela, que tuvo como final trayecto el puerto deportivo de Gijón, desde donde se saldrá el próximo domingo con destino a Vigo para cubrir la segunda etapa.

☐ COPA AMERICA

Triunfos del «New Zealand» y «America 3». Los veleros «New Zealand» entre los aspirantes y «America 3» entre los defensores consiguieron su primer triunfo en la fase final de selección de la Copa América, que se disputó ayer en la bahía californiana de San Diego. En la regata de aspirantes, el velero neozelandés consiguió una ventaja de dieciocho segundos en la salida y desde ese momento nunca pudo ser superado por su rival, «Il Moro di Venezia» italiano. Al final, la ventaja adquirida por los neozelandeses al cruzar la boya de llegada fue de un minuto y 32 segundos sobre los italianos.

Entre los defensores, a pesar de adelantarse en la salida el «America 3», por lo que tuvo que volver a pasar por la boya, con la consiguiente ventaja para Conner y su «Stars & Stripes». la mayor velocidad del velero de Koch le permitió neutralizar poco a poco la diferencia adquirida por su rival.

El defensor se dilucidará al mejor de trece pruebas, en tanto que el aspirante saldrá del mejor de nueve y la Copa América, a partir del 9 de mayo, al mejor de siete regatas.

EFE ■ San Diego

Vickensteyn ganó la Copa de España de Láser. El regatista holandés Jerry Vickensteyn, del Club Náutico de Altea, se adjudicó la Copa de España 1992 de la clase Láser, que en su última jornada se disputó ayer en aguas de la localidad vizcaína de Getxo. Fue segundo Cañas.

CLASIFICACION

J. Vickenstein (CNA); 2. C. Cañas (CNV); 3. J. Blanch (NLM); 4. A. Garrote (NMA).

EFE ■ Getxo

GOLF

España ganó la Copa de las Naciones

La española Estefanía Knuth se adjudicó la Copa Esmond

La española Estefanía Knuth fue la vencedora en el Campeonato Internacional junior femenino de Francia, Copa Esmond, celebrado en St. Nom-la-Breteche, disputado por la modalidad «medal play». Estefanía ganó en la final por 7 y 6 a la inglesa Hall, que en semifinales venció a la valenciana Laura Navarro. España ganó por equipos, logrando la Copa de Naciones.

Davis Love III, tercer triunfo en el Heritage Classic. El estadounidense Davis Love III se adjudicó por tercera vez el torneo de Heritage Classic con 269 golpes. Por otro lado, la estadounidense Dottie Mochrie conquistó el Open de Stockbridge, con 277 golpes.

LAS TARJETAS

OPEN DE STOCKBRIDGE	1.ª	2.ª	3.ª	4.ª	TOTAL
1. D. Mochrie (USA)	70	69	68	70	**277**
2. D. Ammaccapane	71	70	67	70	**278**
3. S. Steinhaver (USA)	72	71	68	68	**279**
4. H. Alfred. (SUE)	71	68	71	69	**279**
5. B. Daniel (USA)	68	71	69	71	**279**
6. M. Mallon (USA)	75	69	68	68	**280**
7. D. Richard (USA)	67	67	71	75	**280**
8. E. Crosby (USA)	71	67	71	72	**281**
9. J. Inkster (USA)	73	71	68	71	**283**
10. B. Burton (USA)	70	70	72	71	**283**

LAS TARJETAS

HERITAGE CLASSIC	1.ª	2.ª	3.ª	4.ª	TOTAL
1. D. Love (USA)	67	67	67	68	**269**
2. C. Breck (USA)	69	65	71	68	**273**
3. N. Price (ZIM)	71	71	66	66	**274**
4. R. Cochran (USA)	70	69	70	66	**275**
5. W. Grady (AUS)	69	70	70	67	**276**
6. B. Faxon (USA)	68	73	67	68	**276**
7. K. Perry (USA)	72	70	66	68	**276**
8. W. Levi (USA)	69	68	69	70	**276**
9. M. O'Meara (USA)	69	65	70	72	**276**
10. I. Bak.-Finch (AUS)	76	67	69	71	**283**

FERIA SEVILLA'92

Nueva Borregada infame a cargo del monopolio Domecq

Segunda corrida.

Plaza de toros de la Real Maestranza. Lleno completo. Tarde calurosa.

Toros de Juan Pedro Domecq, bien presentados pero blandísimos, muy sosos y mansos (0).

CURRO ROMERO, de verde hoja y oro. Su primer toro tuvo que ser apuntillado porque se echó y no volvió a levantarse (silencio). Pinchazo, bajonazo y dos descabellos (pitos) (0).

PACO OJEDA, de blanco y oro. Estocada caída y trasera (saludos). Media estocada caída (palmas) (1).

ESPARTACO, de negro y oro. Tres pinchazos y descabello (palmas). Estocada (una oreja) (2).

CARLOS ILIAN

Enviado especial ■ **Sevilla**

La segunda corrida de la feria sevillana se pareció a la primera como una gota de agua. De nuevo, el espectáculo lamentable de los toros cayéndose, de los borregos y los mansos y todo de la mano, nuevamente, del encaste Domecq. Ya va siendo hora de que se tomen cartas en el asunto, porque aquí las entradas no las regalan. Esta es la plaza más cara de España y la gente tiene que pasar por espectáculos como las dos primeras corridas, con carteles de lujo y toros de mentira.

Así, Curro Romero consiguió estirarse en algunos muletazos a su primero, que era un animalillo sin ninguna fuerza y casi inválido. El «faraón» aprovechó la ocasión para pegarse el gusto de algún derechazo de los suyos. Con el buey lidiado en cuarto lugar, nada podía hacer y lo mató infamemente.

Al final, decepción

Resultó decepcionante la actuación de Paco Ojeda, que había toreado primorosamente a su primero con el capote y que luego, en los primeros derechazos, hizo pensar a todos que construiría un faenón. Fueron los momentos cumbres de su actuación y tal vez de la tarde, pero sin embargo, la faena se fue viniendo abajo por el camino del efectismo. En su segundo, el torero de Sanlúcar nada pudo hacer ante un buey sin un pase.

La única oreja de la tarde fue para Espartaco, que ha estado seguro, muy centrado y laborioso. Hay que ver qué paciencia tuvo con su primero, con el que insistió hasta conseguir muletazos de entidad a un toro que no merecía más que el desprecio de un sablazo.

Obtuvo un premio generoso en el sexto de la tarde, otro borreguito sin fuerza con el que estuvo francamente bien. Construyó una faena muy medida y muy templada, logrando muletazos de magnífica factura. Lo que ocurre es que aquel toro no tenía la más mínima importancia. Sin embargo, mató de una soberana estocada, que fue lo mejor de su actuación.

CESAR ARGILES; además de la semifinal, perdió a uno de sus pilares

«La lesión de Stinga fue decisiva en el resultado de la eliminatoria»

El entrenador del Avidesa, César Argiles, consideraba que su equipo había perdido la eliminatoria con el Wallau *«en la segunda parte, durante la primera jugamos de una forma correcta, pero en la segunda mitad no estuvimos acertados en defensa, permitimos su juego interior y nunca fuimos capaces de frenar sus ataques»*.

Sin embargo, el entrenador del Avidesa no achacaba todas las causas de la eliminación a la parte defensiva porque *«también en ataque hemos tenido fallos y despistes que han permitido que el Wallau se fuera de cuatro goles y decidiera la eliminatoria»*.

Decisiva fue también la lesión de Vasile Stinga *«no ha tenido un día acertado y ello ha hecho que la baja e Stinga se notara aún más porque sólo Eduardo Sala ha tomado la responsabilidad de lanzar»*. Realmente, se lamenta César Argiles, *«hemos jugado la eliminatoria sin uno de nuestros mejores hombres y eso lo hemos acusado en demasía porque es un jugador fundamental para el Avidesa y más tal y como se ha desarrollado la eliminatoria»*.

A falta de exploraciones radiológicas más completas, la lesión del jugador rumano es rotura de ligamento cruzado en la rodilla izquierda, con lo que Stinga, de treinta y cinco años, dice adiós al balonmano en el que ha sido una de las grandes figuras de los últimos años.

Por otra parte, la directiva del Avidesa confirmó que Marian Dumitru, actualmente en las fila del Bayer Dormagen alemán, será jugador del Avidesa la próxima temporada.

Dumitru acudió a la concentración del equipo de Alzira a saludar a sus compatriotas Stingar y Voinea antes del partido, y fue entonces presentado por el Presidente del Avidesa, Pepe Ibarra, como jugador del club para las próximas dos temporadas.

La selección femenina, contra la CEI y USA. Entre los días 22 de abril y el 5 de mayo la selección femenina se enfrentará a las selecciones de la CEI y de los Estados Unidos. El día 22 y 24, en los polideportivos municipales de Pinto y Mejorada del Campo respectivamente se enfrentará a USA, mientras que el encuentro contra la CEI se celebrará el día 5 de mayo, en el Pabellón Municipal de Mislata (Valencia), en partido homenaje a la jugadora Sonia Sahuquillo.

SEMIFINALES EUROPEAS

COPA DE EUROPA		
14-14	**Teka (ESP)**-Barcelona (ESP)	24-23
26-17	**Zagreb (YUG)**-Kolding (DIN)	26-20
RECOPA		
22-16	Milbertshofen (ALE)-TUSEM Essen (ALE)	–
26-21	**Bramac Veszprem (HUN)**-Gudme (DIN)	24-19
COPA IHF		
25-22	Avidesa (ESP)-**Wallau Massenheim (ALE)**	20-25
28-19	**SKA Minsk (CEI)**-Proleter Zrenjanin (YUG)	–

Partido aplazado

Elgorriaga recibe a un Teka eufórico

Elgorriaga Bidasoa y Teka juegan hoy su partido de Liga aplazado por la disputa de las semifinales de la Copa de Europa. El equipo irundarra recupera para este encuentro a Wenta, ya recuperado de la lesión que sufrió en una mano. Es probable que salga del equipo el islandés Jonasson. El Teka afronta este partido con la satisfacción de haberse clasificaco para la final de la Copa de Europa y con el previsible desfondamiento de la tensión mantenida en su eliminatoria con el Barcelona.

DIVISION DE HONOR
Grupo I-Jornada 11
Pab. Artaleku, 20,00
Arb.: Carballo y Calvo

Juan Hernández presentó su dimisión. Tras el encuentro que disputaron Sociedad Conquense y Juventud Alcalá, Juan Hernández, preparador de los conquenses, presentó su dimisión ante la Junta Directiva, que no la aceptó al no entender ésta que fuera él el único responsable de la marcha del equipo. Tras esta situación la directiva decidió reunir el viernes pasado a los jugadores para darles ánimos y como se pudo ver el sábado ante el Helados Alacant la arenga dio resultado y el equipo venció.

JAVIER PERDOMO ■ Cuenca

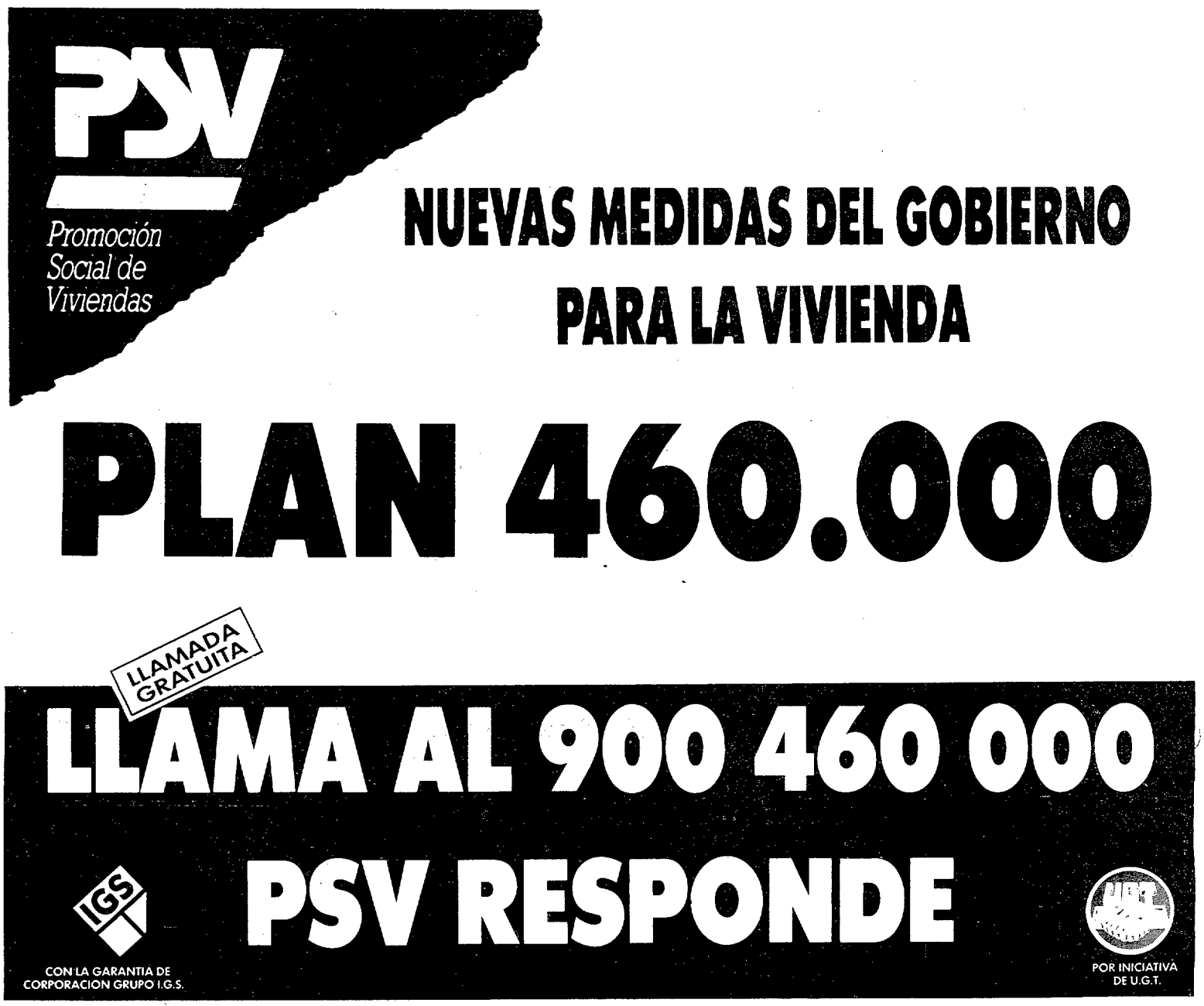

EL PROXIMO LUNES DARA COMIENZO EN JEREZ LA EDICION MAS DURA DE LOS ULTIMOS AÑOS

FALTAN 6 DIAS Tan sólo restan seis días para el comienzo de la Vuelta a España. Si no se tuercen la cosas va a ser una Vuelta espectacular, emocionante, competida, dura..., una Vuelta que bien puede ser recordada durante mucho tiempo. El trazado es bueno y la participación, aunque con matices, también.

Se abrirá con un prólogo de 9 kilómetros CRI

Vuelta'92, comienza la cuenta atrás

■ Pese a los recorridos alternativos previstos, sería una verdadera pena que el mal tiempo impidiera la ascensión del Tourmalet

JOSU GARAI ■ **Madrid**

Sin apenas darnos cuenta, la Vuelta'92 ya está encima. A sólo seis días vista. El próximo lunes, en Jerez de la Frontera, se pondrá en marcha la edición más dura de los últimos años, esa que sobre el papel parece llamada a entrar en la historia por el salto fronterizo a Francia y por la ascensión o no, que de cara a la notoriedad dará lo mismo, de los míticos Peyresourde, Aspin y Tourmalet, además de Luz Ardiden, lugar en el que finalizará la tan comentada y temida etapa reina.

Duro trazado

Pero la Vuelta'92 no será sólo Pirineos, aunque a priori en ellos residirá de forma especial la emoción de la carrera. Esta edición de la Vuelta tiene un recorrido equilibrado, en el que junto a los Pirineos –metas en Plá de Beret y Luz Ardiden– pueden ser decisivas las llegadas a los Lagos de Covadonga, Naranco, Avila y DYC, además de las contra reloj individuales: Alquerías del Niño Perdido-Oropesa (52 kilómetros) y Fuenlabrada-Fuenlabrada (45 kilómetros), a dos día del final.

Las etapas con posible viento, de media montaña e incluso llanas, así como la prólogo y la contra reloj por equipos (32 kilómetros), también están en el cartel.

Un poco de todo

Entre los 21 equipos contratados hay un poco de todo. Y es que el lunes se van a apretar los calapies algunas de las mejores figuras del pelotón internacional (Perico, Breukink, Rominger, Alcalá, Roche, Mauri, Rooks, Bruyneel, Theunisse y Mejía, entre otros), pero junto a ellos también otros que no aportan absolutamente nada. Nada de nada, luego se podía haber prescindido de ellos.

Se notará en cualquier caso la ausencia de dos de nuestros mejores corredores: Miguel Indurain, que como se sabe ha renunciado este año a la Vuelta para disputar el Giro y el Tour, y de Marino Lejarreta, quien habiendo cambiado su programación para estar presente y para intentar ser protagonista, tendrá que seguir la Vuelta desde su cama en el Hospital de Galdácano.

El tiempo, decisivo

De cara a los Pirineos, el tiempo será decisivo. Pese al relativo buen tiempo que hay en la mayor parte del territorio nacional, la nieve cubre las cimas pirenaicas. El Tourmalet, sin ir más lejos, tiene varios metros de nieve acumulados, luego... Y si no se sube el Tourmalet, la etapa cambia totalmente. Confiemos.

LAS ETAPAS

Etapa	Salida	Llegada	Km.
1.ª	Jerez	Jerez (CRI)	9
2.ª (1.er s.)	Chiclana	Jerez	124
2.ª (2.º s.)	Arcos	Jerez (CRE)	32
3.ª	Jerez	Córdoba	201
4.ª	Linares	Albacete	228
5.ª	Albacete	Gandía	189
6.ª	Gandía	Benicasim	198
7.ª	Alquerías	Oropesa (CRI)	52
8.ª	Lleida	Pla de Beret	196
9.ª	Viella	Luz Ardiden	144
10.ª	L. St. Sauv.	Sabiñánigo	189
11.ª	Sabiñánigo	Pamplona	150
12.ª	Pamplona	Burgos	198
13.ª	Burgos	Santander	178
14.ª	Santander	Lagos	179
15.ª	C. de Onís	Naranco	163
16.ª	Oviedo	León	162
17.ª	León	Salamanca	192
18.ª	Salamanca	Avila	216
19.ª	Fuenlabrada	Fuenlab. (CRI)	45
20.ª	Villalba	DYC	189
21.ª	DYC	Madrid	163
		Total Km. (aprox.)	**3.397**

21 EQUIPOS Finalmente serán 21 equipos los que tomen la salida en la Vuelta'92. Defenderán el pabellón español ONCE (Mauri, que llevará el dorsal número 1, Bruyneel, Fuerte), Banesto (Delgado, Gorospe), Clas-Cajastur (Rominger, Echave, Gastón), Amaya (Parra, Cubino, Montoya), Artiach (Chozas, Gutiérrez), Seur (Ugrumov, Ivanov, Elliot), Lotus (Wegmuller, Hermans), Kelme (Rincón, Farfán), Mavisa (Gz. Salvador) y Wigarma (Guereñu, Córdoba). Por su parte, serán once los equipos foráneos: Buckler (Rooks, Van Hooydonck, Varderaerden), Carrera (Roche), PDM (Breukink, Alcalá), TVM (Theunisse, Konychev, Millar), Gatorade (Giovannetti, Cabestany), Collstrop (Heynderickx), GB-MG (Ballerini, Halupczok) y Postobon (Herrera , Mejía). El pelotón, por tanto, estará formado por 189 corredores, puesto que son equipos de nueve.

Peligra la participación del líder del Carrera

Roche, lesionado en la espalda a una semana de la salida

Stephen Roche, una de las estrellas extranjeras inscritas en la Vuelta'92, ha acusado problemas en la espalda tras terminar decimocuarto en la pasada Lieja-Bastogne-Lieja, lo cual, si se confirma su gravedad, podría hacerle desistir de su participación en España.

Roche consultará a lo largo de esta semana a un especialista para saber con exactitud la trascendencia de su lesión, aunque no se descarta que el irlandés, que viene la Vuelta por primera vez a sus 32 años de edad, llegue incluso a precindir de tomar la salida. De hecho, ya ha dicho que *«la Vuelta es muy dura y no sé lo que me espera»*. No se descarta tampoco que salga para retirarse días después.

ONCE y Amaya

Continúan las concentraciones

Tanto Manolo Sáiz como Javier Mínguez están ya volcados en la preparación de sus equipos para la Vuelta a España, que comienza el lunes en la localidad gaditana de Jerez de la Frontera.

Tanto los hombres del Amaya, que pasan estos días de entrenamiento entre las localidades de Aldea del Fresno y Navalcarnero, como los del ONCE, ubicados en El Escorial, han escogido zonas próximas a Madrid para perfilar su puesta a punto de cara a una Vuelta a España en la que serán dos de los más firmes candidatos al triunfo final de la mano de Lale Cubino y Fabio Parra, por parte de los de Mínguez, y Melchor Mauri por parte de Sáiz, tras la baja de Marino.

VUELTA A ARAGON Ludwig (Panasonic) más líder tras su victoria

Indurain "ya" fue segundo en la crono

EFE ■ **Zaragoza**

Olaf Ludwig confirmó su fortaleza como líder de la Vuelta a Aragón tras adjudicarse ayer su tercera victoria en esta prueba, esta vez en el segundo sector de la tercera etapa, una contra reloj individual sobre 5,8 kilómetros en la que también destacó el segundo puesto conquistado por Miguel Indurain, a sólo 8 segundos del ganador, lo cual es el mejor indicador de que sus problemas de salud pueden darse ya por olvidados.

Por la mañana, en el sector en línea, la victoria correspondió al corredor ruso del Lotus Adrej Zoubow, que de esta manera estrenaba su palmarés profesional en el que es su segundo año en la categoría.

Zoubow fraguó su éxito gracias a una escapada en solitario que inició tras 43 Km. de carrera y que logró mantener a lo largo de los 81 restantes, en los que obtuvo una ventaja máxima superior a los 7 minutos, si bien al llegar a meta, debido al tren impuesto por el Panasonic, marcó un adelanto sobre el pelotón de 2:18, que no ponía en peligro el maillot de Ludwig.

Hoy se disputa la etapa reina, sobre 178 kilómetros, entre las localidades de Fraga y Cerler. Allí, los 27 hombres que llegaron en el mismo tiempo el primer día de carrera habrán de jugarse el triunfo final, al menos que se hagan valer las diferencias de la crono de ayer. Sin embargo, es de suponer que corredores como Echave, Ugrumov, Mejía o el propio Indurain tengan mucho que decir ante Ludwig.

CLASIFICACIONES

Primer sector: 1, Zoubow (Lotus), 2h.59:19; 2, Raab (PDM), a 2:18; 3, Ludwig (Panasonic), m.t.; 4, Pagnin (Lotus), m.t.; 5, Nijdam (Buckler), m.t.

Segundo sector: 1, Ludwig (Panasonic), 7:08; 2, Indurain (Banesto), a 8 seg.; 3, Raab (PDM), a 13; 4, Bezault (Z), m.t.; 5, Nijdam (Buckler), a 15; 6, Durst (PDM), a 16; 7, Mejía (Postobon), 17; 8, Vanderaerden (Buckler), m.t.; 9, Andrade (Sicasal), a 19; 10, Martín (Amaya), m.t.

General: 1, Ludwig (Panasonic), 11h.6:34; 2, Indurain (Banesto), a 8 seg.; 3, Bezault (Z), a 13; 4, Durst (PDM), a 16; 5, A. Martín (Amaya), a 19; 6, Echave (Clas-Cajastur), a 20; 7, Ugrumov (Seur), m.t.; 8, Van Petegem (PDM), a 23; 9, Zarrabeitia (Amaya), a 29; 10, Rodrigues (Sicasal), m.t.

Lasa, nuevo director

Wigarma convierte en mánager a Nieves

Julián Martínez, el patrón del Wigarma, ha resuelto los problemas habidos en su escuadra en la pasada Vuelta al País Vasco "reconvirtiendo" a Paco Nieves, el director deportivo, en mánager de la formación, mientras Miguel Mari Lasa firmó ayer como nuevo técnico para lo que queda de temporada y, en caso de continuar el equipo, también para 1993, aunque esa decisión no se tomará hata el término de la Vuelta a España.

La intención de Martínez es la de cambiar la imagen de su equipo, manteniendo a Nieves como hombre de confianza. Ahora bien, ha abierto expediente tanto a él como a Córdoba y al mecánico Sisquillo, que podrían acabar sancionados.

MONTAÑISMO

Pérez de Tudela sufrió una angina de pecho en el Everest

EFE ■ Katmandú

El montañista español César Pérez de Tudela, jefe de una expedición que trata de escalar el Everest, tuvo que ser hospitalizado en Katmandú tras sufrir una angina de pecho cuando se encontraba en una cota a poco más de 2.000 metros de la cumbre, la más alta del mundo con 8.884 metros.

Goñi Azanza, desaparecido en el Ama Dablan. José Joaquín Goñi Azanza, líder de la expedición española que logró el domingo escalar el Ama Dablan (6.812 metros), en el Himalaya, desapareció en la madrugada de ayer mientras efectuaba el descenso.

Magda Nos ascenderá en solitario el Shisha Pangma. La montañera catalana Magda Nos afrontará con la sola ayuda de un guía nativo («sherpa») la ascensión a la cumbre del Shisha Pangma (8.046 m), en el Tibet.

EFE ■ Barcelona

☐ HOCKEY HIERBA

El Atlétic Terrasa, subcampeón de Europa. El Atlétic Terrasa Club consiguió ayer el subcampeonato de Europa por cuarta vez consecutiva tras caer derrotado ante el Unlenhorst alemán, campeón en cinco ocasiones de esta competición, por 7-2.

EFE ■ Amstelveen

Milá y Sala no irán a los Juegos de Barcelona. Santiago Cortés, seleccionador nacional de Hockey sobre hierba, ha decidido prescindir de Gonzalo Milá y Ramón Sala para los Juegos de Barcelona. Por su parte, el seleccionador femenino, José Brasa, ha prescindido a su vez de Inge Michelena.

G. SANCHEZ ■ Barcelona

☐ TURF

Primer Amor fue sexto en Roma. Primer Amor, propiedad de la cuadra San Isidro, con la monta de Olindo Mongelluzzo, fue sexto en el Premio Natale (grupo 3) disputado en el hipódromo de Campanelle (Roma) en el que el ganador fue Clint Jordan.

CARLOS MOYANO ■ Madrid

☐ KARATE

El sábado en Sevilla, III Campeonato Internacional. El pabellón Amate de Sevilla será el escenario, el próximo sábado, del III Campeonato Internacional en *kumite* de la ciudad hispalense.

☐ FOOTBALL

Los Dragons, muy cerca del play-off de la Liga Mundial. Los Dragons de Barcelona están a un paso de clasificarse para los play off de la Liga Mundial, después de la victoria conseguida sobre los Monarchs de Londres.

GUILLERMO SANCHEZ ■ Barcelona

Llegará a nuestro país antes del próximo verano

El Renault 19 mejorará su aspecto y equipamiento

P.FIGUERUELO ■ Madrid

Desde este mismo mes de abril, Renault ha iniciado la comercialización en Francia del nuevo R-19, precisamente el vehículo líder de ventas en nuestro mercado. Progresivamente estos nuevos automóviles comenzarán a venderse en el resto de los paises europeos, entre los que España ocupa un lugar destacado, por lo que podemos aventurar que en nuestro país veremos los R-19 con nuevo aspecto antes de que llegue el verano.

Exteriormente puede distinguirse gracias a un nuevo frontal, mucho más agresivo, con faros tipo "achinados", un estilo ya iniciado por el fabricante francés con el nuevo Safrane.

También la parte trasera ha sido ligeramente modificada, sobre todo en lo referente a los grupos ópticos. En su interior todas las tapicerías son de nuevo diseño, con el objeto de darle un aire más alegre, mientras que a nivel de equipamiento, éste se ve mejorado gracias a la aparición de la versión lujosa de la marca, denominada Baccara.

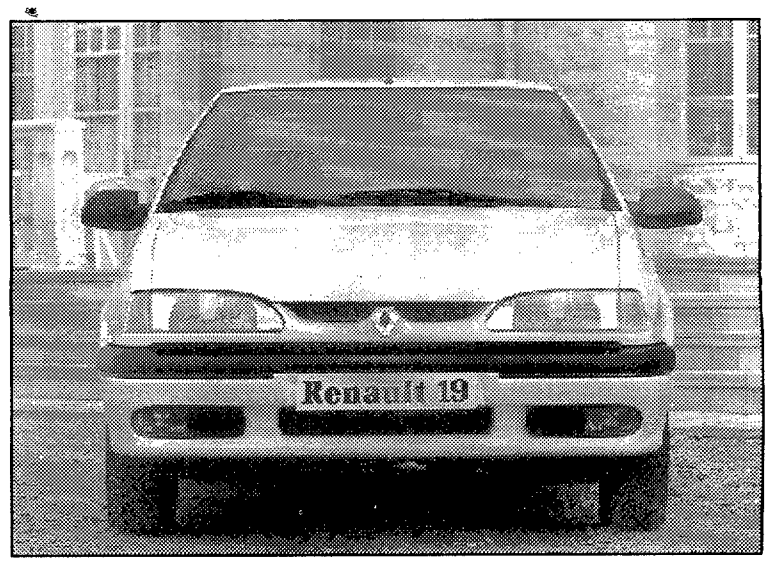

El Renault 19 cambia de imagen tras un ligero restyling

La gama de los Renault 19 y Chamade queda ahora contituida por trece motorizaciones que van desde los 55 hasta los 137 CV, con tres niveles de equipamiento además del Baccara y carrocerías de dos y tres volúmenes además del cabrio.

MOTOCICLISMO

MUNDIAL DE S.BIKES

Amatriaín no tuvo suerte en Donington

Daniel Amatriaín no tuvo mucha suerte en la primera manga de la segunda carrera del Mundial de Superbikes, disputada ayer en el circuito británico de Donington.

Amatriaín, que partía desde la décima posición, realizó una mala salida y perdió pronto su puesto. Desde la vigésimo segunda posición, en la octava vuelta, el piloto español remontó hasta la décimo tercera, alcanzando al segundo grupo de los pilotos de cabeza, formado por Falapa y Polen. Amatriaín, que sigue con molestias en el hombro izquierdo, tuvo una salida de pista de la que pudo volver aunque perdiendo varios puestos, logrando terminar en la duodécima plaza.

La primera manga, que se disputó sobre suelo seco y con buen tiempo, fue ganada por Roche, sobre Ducati, seguido de Pirovano, con Yamaha y Russell, con Kawasaki.

CLASIFICACION: 1 MANGA: 1, Roche (Ducati), 40:57.60; 2, Pirovano (Yamaha), a 08; 3, Russell (Kawasaki), a 5.20; 4, Phillis (Kawasaki), a 17.02; 5, Slight (Kawasaki), a 17.55... **12, Amatriaín (Ducati), a 26.95.**

El G.P. de Francia podría disputarse en Magny Cours. El Gran Premio de Francia de velocidad posiblemente se dispute en el trazado de Magny Cours, el 19 de julio, justo quince días después de que se celebre el Gran Premio de Francia de Fórmula 1, que tendrá lugar en este mismo trazado. El acuerdo se puede hacer efectivo esta misma semana.

El trazado de Cheste estará terminado en 1995. El circuito de velocidad de la localidad valenciana de Cheste, cuyas obras no han comenzado todavía, estará terminado en 1995, según se desprende de unas declaraciones del director de deportes de la Generalitat Valenciana, José Antonio Chapa.

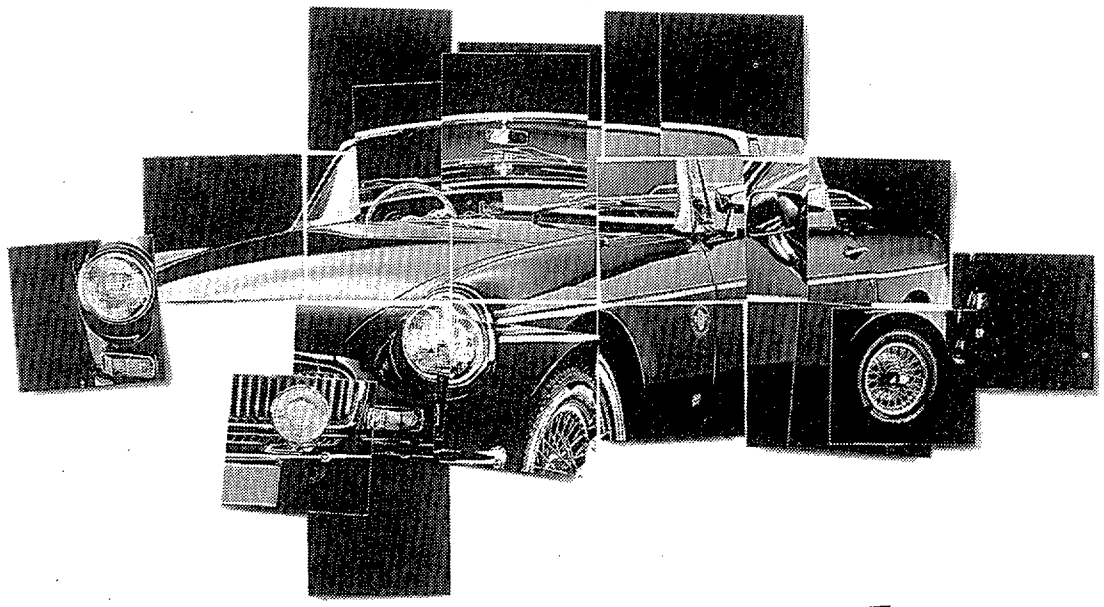

Todo, por partes

Desde un simple tornillo hasta los últimos avances tecnológicos aplicados a la industria de la automoción.

Todo, lo encontrará en EXPOMÓVIL 92.

Todo, por partes.

Y representado por las mejores marcas y empresas mundiales a través de los diferentes sectores que componen la manifestación.

Por la parte que le interesa, venga a EXPOMÓVIL 92, la cita más importante del sector. Del 24 al 28 de abril en Fira de Barcelona.

Expomóvil 92

Exposición Internacional de Componentes y Equipos de Mantenimiento para la Industria de la Automoción.

Barcelona 24-28 de Abril

Generalitat de Catalunya
Departament d'Indústria i Energia

Fira de Barcelona
El máximo exponente.

IBERIA

500 c. c.

Crivillé, primer podio español

Alex Crivillé se codeó el domingo con los "monstruos" de la categoría reina del motociclismo mundial. El de Seva se subió al podio con los "marcianos" en la tercera carrera que disputaba de 500 c.c., siendo además el primer europeo que lo hacía después de año y medio de absoluto dominio australo-americano.

EL PILOTO DE SEVA ES EL PRIMER ESPAÑOL QUE SE SUBE A UN PODIO EN LA CATEGORIA DE 500 C.C.

Alex quiere ser «marciano»

■ A los seis años ya quería su primera moto para ir al colegio

CHARO SARDINA ■ **Madrid**

Cuando Alex era aún un "mocoso" le dijo a su padre que quería una moto para ir al colegio, su padre en principio se la negó, pero ante la amenaza de su pequeño de "declararse en huelga de hambre", el ya rebelde Alex consiguió lo que quería. Don Josep también había corrido en moto y coche en su juventud (como antes lo había hecho su padre); era otro "loco por la velocidad" y pronto comprendió que, y como antes lo había hecho su hijo mayor Pep, también Alex había elegido su mismo camino. Con 15 años, el joven "Crivi" entró en la competición pero antes, de la mano de su hermano mayor que practicaba motocross, había hecho mil y un pinitos con sólo dos ruedas.

Alex debutó en el Criterium Solo Moto de 1985 y lo ganó un año más tarde, a bordo de una Honda de Pere Taulé, el también descubridor de Sito Pons.

■ Defiende su rebeldía asegurando que *«para ganar hay que tener rabia»*

Crivillé es un hombre serio, pero con fama de rebelde, *«para ser campeón hay que tener rabia»*, no duda en afirmar cuando le acusan. Lo que más le gusta son las motos, pero en sus pocas horas libres monta a caballo y practica el esquí. *«Me gustan todos los deportes..., todos menos el fútbol»*.

Cinco años

Alex se confiesa sensible y dice que no duda en tocar madera si "es necesario". Dice que sus ídolos de la infancia eran Nieto, Tormo y Roberts, pero que admira a Rainey y Doohan, precisamente los dos hombres con los que el domingo pasado compartió podio en el Gran Premio de Malasia.

Deprisa, deprisa *Alex Crivillé ha consiguido muy deprisa un éxito en la máxima categoría. El domingo volvió a entrar en el Guinnes al ser el primer español en un podio de 500.*

Crivillé ha pasado en cinco años por los cuatro categorías del Mundial de velocidad. Fue subcampeón de 80, campeón de 125 y se quedó con ganas en 250. Ahora, con 22 años ya ha llegado a la categoría reina...

■ Su sueño hace dos meses era el título de 250, ahora es el triunfo en 500

Su sueño antes de que arrancara la temporada 92 era ser campeón del mundo en la cilindrada de 250 c.c., sin embargo ahora, y más después de su tercer puesto del domingo pasado en Malasia, su sueño será sin duda un triunfo en la cilindrada reina.

Casi por carambola, Crivillé recogió el testigo de Sito Pons a bordo de la Honda 500 del equipo Campsa. El dos veces campeón del mundo de 250 le ha dejado en herencia toda su experiencia después de dos años en la máxima categoría, y el joven de Seva no ha tardado mucho en ponerla en práctica. Alex ya está seguro de que lo que quiere ser es ser un "marciano".

Una carrera meteórica

Alex Crivillé nació en la localidad barcelonesa de Seva en 1970. Este joven rebelde del motociclismo español se permitió el lujo de subirse a una 500 con sólo 21, con dos años menos que lo haría Kocinski o Doohan y uno menos que Schwantz.

El pasado 4 de marzo cumplió los 22 y, después de haber entrado en el Guinness por su título de 125 a los 19 años, volvió a hacerlo al ser el primer español que conseguía un podio en 500 y ser el primer europeo que lo hacía después de casi dos años.

80 c. c.

1988

En 1988, Alex Crivillé no había cumplido aún los dieciocho años y ya muchos decían que iba a ser el sucesor de Nieto. A sus 17 años aún no tenía carnet de moto ni de coche pero ya dominaba el arte de las dos ruedas. Un año antes había fichado por Derbi para correr el campeonato de Europa de 80 c.c., y había conseguido el tercer puesto. Este año de 1988, Alex apuntaba más alto; el subcampeonato de España y... el del Mundo de esta pequeña cilindrada no se le escaparía. El salto a 125 c.c. no se hizo esperar.

125 c. c.

1989

Alex no salió muy bien parado del equipo Derbi tras la temporada 88. Las malas lenguas decían que no había obedecido "órdenes de equipo" porque quería ser mejor que Aspar. El piloto de Seva se fue a JJ Cobas y en ese mismo año en la cilindrada de 125 c.c., consiguió su primer título. Crivillé se convirtió así en el piloto más joven que conseguía ganar un Mundial de Velocidad.

El joven catalán arrasó esa temporada, ganando cinco carreras, y arrancando el primer éxito en el Gran Premio de Australia.

250 c. c.

1990-91

Tras su título, Crivillé dejó el octavo de litro y JJ Cobas. En el seno del equipo del quince veces campeón del mundo, Giacomo Agostini, el de Seva se subió a una Yamaha para iniciar su andadura en el Mundial de 250 c.c. Era 1990 y el joven piloto no tuvo muchas suerte. Pocos medios y muchas caídas le impidieron brillar como nos tenía acostumbrados. Al año siguiente, volvió con JJ Cobas, pero su suerte no cambió. La temporada no dio mucho de sí para él, una decimotercera posición fue lo mejor que pudo conseguir en los 250.

500 c. c.

1992

A finales de 1991 Crivillé no tenía muy claro que quisiera dar el gran salto, aún tenía una asignatura pendiente en 250. Sin embargo, su palmarés y la temprana retirada de Sito Pons le catapultaron a la cilindrada reina. Crivillé se subía a la Honda de Sito y afrontaba su primer Gran Premio en Japón. La inexperiencia le llevó al suelo en la primera vuelta. En Australia, su segunda carrera en la cilindrada, ya fue séptimo y en la tercera (a la tercera va la vencida) llegó el podio. Una carrera ascendente que sólo acaba de empezar.

NUEVAS VERSIONES OPEL CORSA

¡QUE MAS QUIERES!

CORSA SWING+

¡Sube a más! Si al completo equipamiento del Corsa Swing que incluye: Faros halógenos + Neumáticos 145 R 13-74 S + Pre-equipo stereo + Asiento trasero abatible (3 y 5 puertas) + Cinturones de seguridad delanteros y traseros + Retrovisores controlables... sumas todo esto: **Elevalunas eléctricos, Cierre centralizado, Cuentarrevoluciones, Cristales tintados,** el resultado es más: la nueva versión Opel Corsa Swing +. Con modelos de 3, 4 y 5 puertas, Gasolina, Diesel y Turbodiesel... ¡Sube a más!

CORSA SPORT

Ahora puedes pedir más. Porque además del equipamiento del Corsa Swing+, el nuevo Opel Corsa Sport incluye: Neumáticos 165/65 R 14, Llantas deportivas, Volante de tres radios, Spoiler trasero en el color de la carrocería, Molduras laterales deportivas. Modelos de 3 puertas gasolina de hasta 60 CV con y sin catalizador.
Nuevo Opel Corsa Sport.
Más equipado. Más deportivo.

CORSA GL+

Si aún quieres más, el nuevo Opel Corsa GL+ es el más equipado. Con un equipamiento de serie que incluye además del equipamiento del Corsa Swing+, Faros halógenos ajustables en altura, Llantas de aleación, Asiento trasero abatible por secciones, Pasos de ruedas enmoquetados en el color de la carrocería, Tapicería "velour", versiones 5 puertas Gasolina y turbo-diesel de hasta 67 CV.

Ahora ya no puedes pedir más

Hay un Opel Corsa por P.V.P. 912.000 Ptas.*

McCANN

OPEL CORSA. INGENIERIA ALEMANA A TU ALCANCE.

¡Opel mejor que nunca!

OPEL

* Precio recomendado por el fabricante (Península y Baleares). Transporte, IVA, gastos de pre-entrega y descuento promocional incluidos. Venta a flotas: consulta a tu Concesionario Oficial Opel. Cuenta, además, con las excelentes condiciones de Financiación y Leasing ofrecidas por Opel Credit, Opel Leasing y Opel Renting. – Diesel y 1.0 gasolina no incluyen cuentarrevoluciones.

ELOSUA LEON 77
ESTUDIANTES 96

CLARIDAD Estudiantes consiguió derrotar al Elosúa en León. Los de Miguel Angel Martín tienen la oportunidad de sentenciar la eliminatoria en Madrid

Elosúa dominó la primera parte y luego se hundió

...y Alberto Herreros regresó de Estambul

■ El escolta anotó 26 puntos tras el descanso

FERNANDO PEREZ SOTO ■ **León**

Estudiantes logró imponerse al Elosúa en León en el primer encuentro del play-off de cuartos de final. Los de Gustavo Aranzana dominaron el encuentro durante buena parte de la primera mitad, pero en la segunda se vinieron abajo y no supieron frenar a Herreros, que catapultó a su equipo hacia el triunfo.

En los primeros minutos, con el joven Josines en pista para defender a Herreros, Elosúa logró tomar las riendas del choque. En el conjunto estudiantil tan sólo funcionaba Winslow y las defensas alternativas que planteaban los locales hacían daño a los de Miguel Angel Martín. El propio Herreros parecía que aún estaba en Estambul.

Así, con una buena racha de Xavi Fernández, los leoneses consiguieron 11 puntos de ventaja, 34-23 en el minuto 12. Pero la salida a pista de Angulo, sustituyendo a Fernández, y una serie de ataques fallados por los locales, permitieron a Estudiantes endosar a su rival un parcial de 3-18, con dos triples de Pablo Martínez y uno de Winslow casi consecutivos, con lo que los madrileños se fueron al descanso un punto arriba. De todos modos, Orenga ya había cometido la tercera falta personal.

Pero en el segundo tiempo se produjo la "explosión estudiantil". Herreros regresó de Estambul, consiguió 26 puntos en este segundo periodo, y su equipo tomó en el minuto 24 una ventaja de 14 puntos, 50-64. Al Elosúa le costaba muchísimo anotar, ya que sus tiradores, especialmente Crespo, no encontraban aro y el juego interior tampoco funcionaba. Como consecuencia, y con Orenga en el banco, las diferencias aumentaron como la espuma hasta un 55-75 en el minuto 11 que dejó sentenciado el encuentro.

Todo decidido

Elosúa bajó la guardia y Aranzana comenzó a poner en pista ya a sus hombres no habituales, para no recargar al quinteto titular, lo que permitió a los madrileños dar el estirón definitivo. Los últimos minutos fueron un correcalles en el que todos los contendientes estaban deseando que aquello acabara cuanto antes.

Cabe señalar que los colegiados, que exaltaron los ánimos del público –sobre todo en la segunda parte– tuvieron que suspender el encuentro durante algunos minutos por lanzamiento de monedas.

ELOSUA LEON — 1.er Tiempo (43) — 2.º Tiempo (34) — 77

NOMBRE	MARCA	MIN.	PTOS.	2 P.	3 P.	LIBRES	R.T.	R.D.	R.O.	ASI.	REC.	PER.	TAP.	FALTAS
González	1	10	0	–	–	0/2	–	–	–	1	1	1	–	3
Johnson	1	35	14	4/9	–	6/6	7	5	2	2	–	3	2	3
De la Fuente	1	13	8	4/5	–	–	4	2	2	–	–	–	–	–
Crespo	0	36	16	4/7	2/9	2/2	3	3	–	2	1	2	–	4
Gómez	–	8	0	–	–	–	4	3	1	1	–	–	–	2
Heras	1	16	3	1/3	0/1	1/1	2	2	–	1	–	1	–	–
Fernández	2	28	20	2/3	4/5	4/4	1	1	–	1	2	1	–	2
Angulo	1	8	6	3/3	0/1	–	3	2	1	–	–	3	–	5
Villar	1	13	0	–	0/2	0/1	–	–	–	2	–	1	–	2
Brown	1	32	10	3/9	–	4/5	6	3	3	2	–	3	1	2
EQUIPO							3	3			5			
TOTALES	9	200	77	21/39	6/18	17/21	33	24	9	12	9	15	3	23

ESTUDIANTES C. P. — 1.er Tiempo (44) — 2.º Tiempo (52) — 96

NOMBRE	MARCA	MIN.	PTOS.	2 P.	3 P.	LIBRES	R.T.	R.D.	R.O.	ASI.	REC.	PER.	TAP.	FALTAS
Martínez	1	13	8	–	2/3	2/3	–	–	–	4	1	2	–	3
Aisa	0	12	2	1/2	0/1	–	2	2	–	1	1	–	–	–
Orenga	1	28	8	4/8	–	–	5	3	2	2	2	4	–	4
Winslow	2	40	25	10/16	1/3	2/3	10	8	2	1	2	–	2	2
Herreros	3	28	29	6/8	5/9	2/2	3	2	1	4	4	2	–	3
Pinone	2	39	12	3/8	–	6/8	8	7	1	1	1	–	–	3
Azofra	1	27	6	3/3	0/4	0/1	–	–	–	2	2	–	–	5
Rodríguez	1	13	4	2/2	–	–	3	2	1	–	1	–	–	1
EQUIPO							3	1	2		2			
TOTALES	11	200	94	29/47	8/20	12/17	34	25	9	15	16	8	2	21

ARBITROS: **Herrera y Fernández. 6.000 espectadores.**

La lista deberá quedar reducida a 16 hombres

Croacia ya tiene preselección para los Juegos Olímpicos

OZREN PODNAR ■ **Zagreb**

La Federación Croata ha hecho la preselección de los jugadores para los Juegos Olímpicos de Barcelona. La lista será reducida a 16 jugadores, una vez finalizados los play-offs de la Liga. Destaca la ausencia del montenegrino Radulovic, jugador que tenía previsto adquirir la nacionalidad croata para estar en Barcelona.

Bases: Alanovic (Cibona), Cvjeticanin (Cibona), Gregov (Zadar), Juric (Sibenka) y Perasovic (Slobodna).

Escoltas: Komazec (Zadar) y Petrovic (New Jersey).

Aleros: Cutura (Cibona), Kukoc (Benetton), Mrsic (Cibona), Naglic (Slobodna), Saric (Sibenik) y Zuric (Zagreb).

Pivots: Arapovic (Cibona), Radja (Messaggero), Sobin (Cibona), Sarlija (Zadar), Tabak (Slobodna) y Vrankovic (Boston).

Por lo que se refiere al campeonato croata, todos los favoritos se han clasificado para semifinales. Zadar, con 40 puntos de Komazec, fue el que lo hizo con mayor contundencia, al derrotar al segundo equipo de Split, el Dalvin. Sorprenden los sufrimientos del Slobodna ante el modesto Gradine.

RESULTADOS

Zadar, 121; Dalvin Split, 79
Cibona, 105; Industromontaza, 76
Zagreb, 114; Sibenik ZM, 85
Slobodna Dalmacia, 87; Gradine Pula, 86

Semifinales

Cibona-Zagreb
Zadar-Slobodna Dalmacia

☐ I MEMORIAL CAVIDO

Barcelona derrotó al Estudiantes en la final. El Barcelona se adjudicó el I Memorial Cavido, de categoría junior y disputado en Majadahonda, al derrotar en la final al Estudiantes en la prórroga por 96-94.

GALILEA, claro

«El jueves estamos obligados a ganar al Real Madrid»

SEGURA Y CASTELLVI ■ **Barcelona y Badalona**

La plantilla barcelonista gozó de jornada festiva ayer tras resolver con derrota su primer compromiso ante el Real Madrid. Las sesiones de entrenaminetos se reanudarán hoy martes con la máxima duda del estado de Andrés Jiménez, que see reasintió de una distensión de ligamente nada más comenzar el encuentro y ya no pudo volver a actuar.

El que sí cuajó un buen partido fue el base junior José Luis Galilea, quien fue uno de los destacados en el equipo de Manolo Flores. El jugador comentaba que *«está claro que la gente importante no tuvo su día. Esto se ve reflejado en el porcentaje de triples. Ahí estuvo la clave del partido. El Madrid se colocó en una zona en la cual se cerraban mucho y había que meterlas.»*

Lo que tiene claro el joven base es que la esperanza es lo último que se pierde. *«Lo mires por donde lo mires, el jueves tenemos la obligación de ganar al Madrid. En todos los partido hay presión y en el del jueves, más. Para poder estar en la Liga europea hay que llegar a la final; sería un fracaso si no lo conseguimos.»*

Además, la más que probable recuperación de Jiménez para el jueves y el escaso margen favorable a los blancos en un partido aciago para los azulgrana mantiene viva la ilusión de Galilea. *«Nos perjudicó mucho la ausencia de Andrés Jiménez, ya que llevábamos preparado el partido pensando en él y creo que puede ser quién marque las diferencias en este tipo de partidos.»*

Joventut, satisfecho

Por su parte, el equipo verdinegro venció en su primer duelo ante el Fórum y está a un paso de conseguir el pase a semifinales. Pero sin duda, lo principal es conseguir participar en la siguiente edición de Liga Europea.

Lolo Sainz así lo ve. *«Para mí supone una gran motivación, por lo menos en mi persona, y la intentaré transmitir a los jugadores. La verdad es que nos ha gustado mucho disputar la Copa de Europa y queremos volver a disputarla. Todo ello pasa por eliminar al Fórum Filatélico en cuartos de final».*

Tres días después de la final de Estambul, el Montigalá Joventut tenía que hacer frente a este comprometido «play-off». Dar primero, y en tales circunstancias, puede levantar la moral del equipo, aunque la huella de la final europea se dejó ver en el conjunto de Lolo Sainz.

Por lo que respecta a la situación de Mike Smith, hoy se reiniciarán por enésima vez las diligencias oportunas para que este pueda actuar como español, y que Harold Pressley recupere la segunda plaza de extranjero hasta final de la presente campaña.

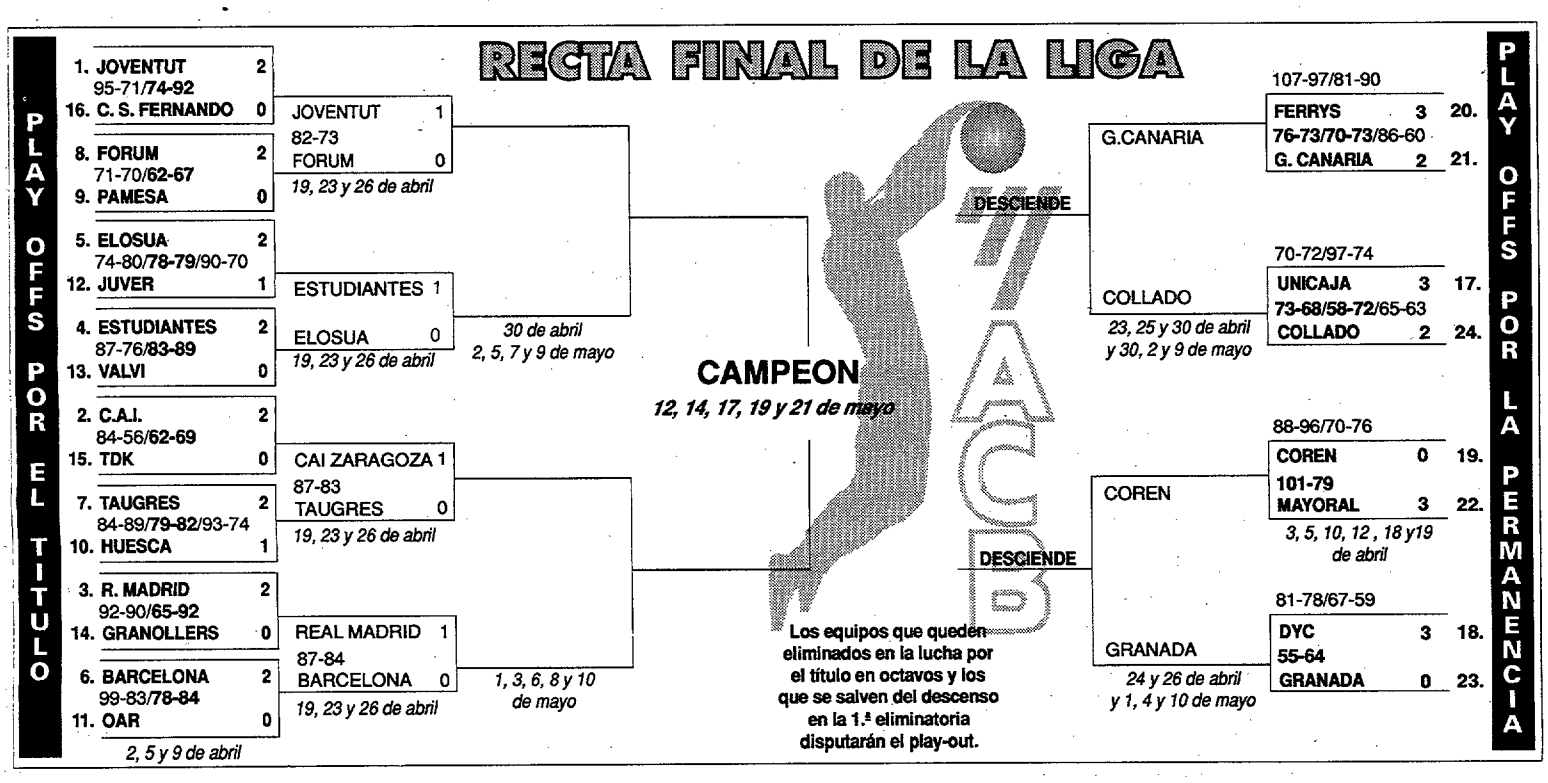

Retener a Sabonis, objetivo vallisoletano

Fórum ya está preparando la siguiente temporada

GONZALO PEREZ ■ **Madrid**

El Fórum Filatélico de Valladolid comienza a preparar la composición de la plantilla para la próxima temporada con un principal objetivo: retener por un año más a su gran estrella, el pivot lituano Arvidas Sabonis.

Sin embargo, y después de saber el interés de diversos equipos por Sabonis, Gonzalo Gonzalo, presidente del Fórum, tiene la intención de deshacerse o traspasar a diversos jugadores para de esta manera conseguir dinero suficiente para mantener a su estrella, cuya cotización para la próxima campaña subirá hasta los 150 millones de pesetas.

En el caso que Sabonis decida marcharse a finales de la presente temporada, el conjunto vallisoletano tiene la intención de fichar a un pivot de categoría NBA para cubrir su vacante.

Entre los jugadores que se pretenden traspasar, destaca, sobre todo, Miguel Angel Reyes. Un jugador que interesa firmemente al Barcelona y con un gran futuro dentro del baloncesto español. Otro de los que puede dejar Valladolid es el hispano-brasileño Alex Bento. Tentado por el Real Madrid durante la presente temporada, el escolta podría recalar en el Taugrés de Vitoria, aunque los vitorianos esperarán a ver qué decisión toma su principal objetivo, el yugoslavo Arlijan Komazec, con ofertas de inclusión en el draft de la NBA por parte del conjunto tejano de los Dallas Mavericks.

Fernando Tomasiello

Por lo que respecta a las altas que se producirán en la plantilla, se da por hecho que el brasileño Fernando Tomasiello, que ya será español a todos los efectos, ocupe la posición de segundo base del equipo junto a Federico Ramiro, que no podrá volver a una cancha de juego hasta mediados del mes de noviembre, tras lesionarse a finales del pasado mes de marzo frente al F.C.Barcelona en un encontronazo con Audie Norris.

Mientras tanto, y con respecto a los juniors Jacobo Odriozola, al que el presidente Gonzalo Gonzalo le ha calificado como «el nuevo Villacampa del baloncesto español», y el base David Enciso, que ya juegan habitualmente en el Fórum, se pretende que ya ocupen plaza como jugadores seniors en el equipo.

EL ANALISIS

Real Madrid, triunfo con carga psicológica

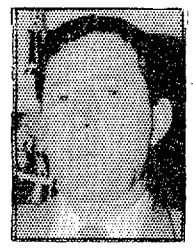
J. CODINA

El partido que reunía más alicientes se resolvió a favor del Real Madrid por escaso margen, pero arrastrando consigo una gran carga psicológica. Los tres puntos que al final señalaba el marcador no se corresponden con la presión que tendrá que soportar el Barcelona en el próximo encuentro en la Ciudad Condal para no verse apeado de la competición.

El choque se mantuvo en unos paramétros similares a los de anteriores ocasiones, aunque con una lectura diferente en su concepción. El juego interior del Madrid, sobre el que Luyk está haciendo reacaer todo el peso del ataque, no fue el de otras ocasiones, seguramente por la escasa aportación de Martín, siendo superado claramente por sus rivales.

Sin embargo, la suerte fue otra vez aliada de los madridistas, pues un hombre tan valioso como Jiménez se rersintió de su lesión y, lo que a la postre fue fundamental, el Barça tuvo un desastroso porcentaje de tiro exterior –4 de 22 en triples– y permitió al Madrid mantener una zona 2-3 que al menos dificultaba el juego interior del rival.

Joventut y Fórum disputaron un encuentro en el que, a pesar de que los aficionados verdinegros hicieron todo lo posible para que su equipo se olvidara de Estambul, en más de un jugador aún persistía la sombra de la decepción. Por eso, a pesar de la victoria, el juego de la Penya careció de la brillantez y solidez que se le puede exigir.

CAI y Taugrés protagonizaron un interesante duelo que deja en franquía, de momento, a los maños y en el que parece ser que los colegiados tuvieron una actuación determinante.

LA JUGADA Real Madrid-Barcelona

Aclarado para el base

Atacantes: Con números
Defensores: Con X/subíndice

A. El equipo ofensivo empieza con 1-4, lo que le permite ya unos espacios libres bajo canasta. El base (1) pasa el balón al alero (2) y va hacia él para que se lo devuelva. Entonces, (2) corta hacia canasta para luego subir a la parte alta del tiro libre, donde los dos postes (4) y (5) le han hecho un doble bloqueo.

B. El base (1) se encuentra solo en el alero con su defensor (X1). Como la acción es rápida, podrá sorprender a su par penetrando en dribling.

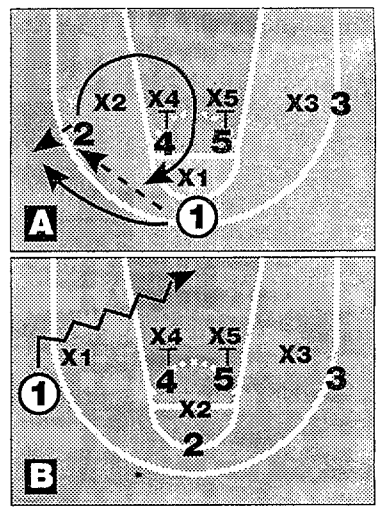

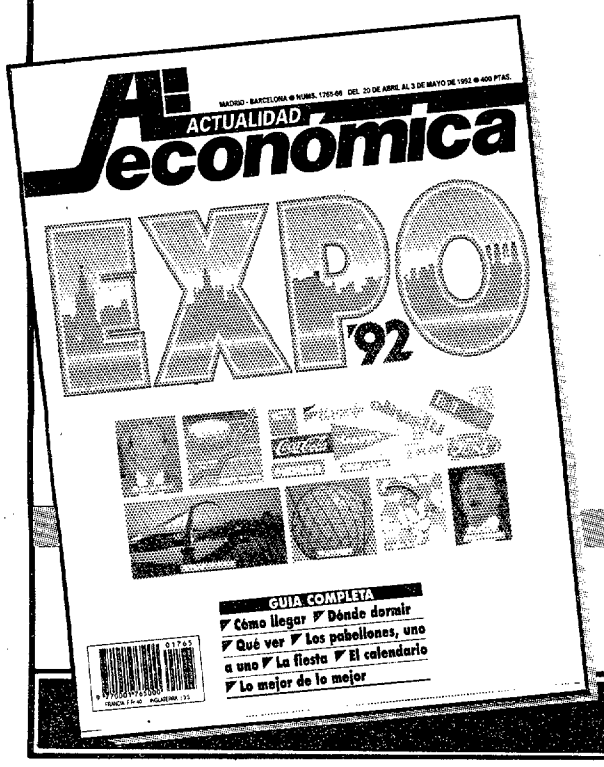

Esta semana, en...

ACTUALIDAD económica

TODO SOBRE LA EXPO'92 SEVILLA

UNA FIESTA DE UN BILLON DE PESETAS
El presupuesto de la Sociedad Estatal se ha triplicado en seis años.

LA VUELTA AL MUNDO EN CIEN PABELLONES
110 países, más de 200 empresas y todas las autonomías.

GUIA PRACTICA
Lo que no hay que perderse.
▶ Cómo llegar. ▶ Dónde dormir. ▶ Qué ver. ▶ La fiesta. ▶ El calendario. ▶ Lo mejor de lo mejor.

Diccionario de los Negocios en Seis Idiomas 7
Alemán
Inglés
Francés
Italiano
Español
Portugués

Y ADEMAS...
GRATIS, 7.º TOMO
DICCIONARIO DE LOS NEGOCIOS EN SEIS IDIOMAS

LA ECONOMIA ES ACTUALIDAD

NBA: EL ANILLO YA TIENE ASPIRANTES

DRAMATICO Al final se despejó la incógnita y Miami Heat y Los Angeles Lakers serán los dos equipos que completen los dieciséis que participen en los «play-offs» de esta edición.

La clasificación y el liderato, respectivamente

Lakers y Celtics al fin lograron sus objetivos

ALBERTO CACHO ■ **Miami**

Emocionante final de temporada en la Conferencia Oeste, con Houston y Lakers luchando por la última plaza de «play-offs». Al final, los angelinos lograron salvar la temporada, pese a no contar con cuatro de sus titulares iniciales –«Magic» Johnson, Worthy, Perkins y Divac– durante parte de la temporada o incluso toda ella. Así pues, estarán en las eliminatorias por decimoséptima vez consecutiva, a cambio del descarte de los texanos, que puede abrir una crisis interna en el equipo por las últimas situaciones vividas.

Quien no pudo superar la ausencia de su estrella durante las últimas semanas fue Atlanta Hawks. Sin Dominique Wilkins perdieron ocho de sus últimos once encuentros y vieron como New Jersey Nets y Miami Heat les dejaron fuera de la lucha por el título.

Por último, quedaba por decidir el liderato de la división Atlántico. Boston Celtics puso rúbrica a su excelente remontada, pese a que tampoco pudieron contar con su jugador emblemático, Larry Bird, en las últimas jornadas. El damnificado fue New York Knicks, a quien solo le servía una derrota de los de Chris Ford.

CLASIFICACIONES FINALES

CONFERENCIA ESTE

División Atlántico

	G.	P.
Boston Celtics (*)	51	31
New York Knicks (*)	51	31
New Jersey Nets (*)	40	42
Miami Heat (*)	38	44
Philadelphia 76ers	35	47
Washington Bullets	25	57
Orlando Magic	21	61

División Central

	G.	P.
Chicago Bulls (*)	67	15
Cleveland Cavaliers (*)	57	25
Detroit Pistons (*)	48	34
Indiana Pacers (*)	40	42
Atlanta Hawks	38	44
Charlotte Horrets	31	51
Milwaukee Bucks	31	51

CONFERENCIA OESTE

División Medio-Oeste

	G.	P.
Utah Jazz (*)	55	27
San Antonio Spurs (*)	47	35
Houston Rockets	42	40
Denver Nuggets	24	58
Dallas Mavericks	22	60
Minnesota Timberwolves	15	67

División Pacífico

	G.	P.
Portland Trail Blazers (*)	57	25
Golden State Warriors (*)	55	27
Phoenix Suns (*)	53	29
Seattle Supersonics (*)	47	35
Los Angeles Clippers (*)	45	37
Los Angeles Lakers (*)	43	39
Sacramento Kings	29	53

LOS MEJORES DE LA LIGA REGULAR

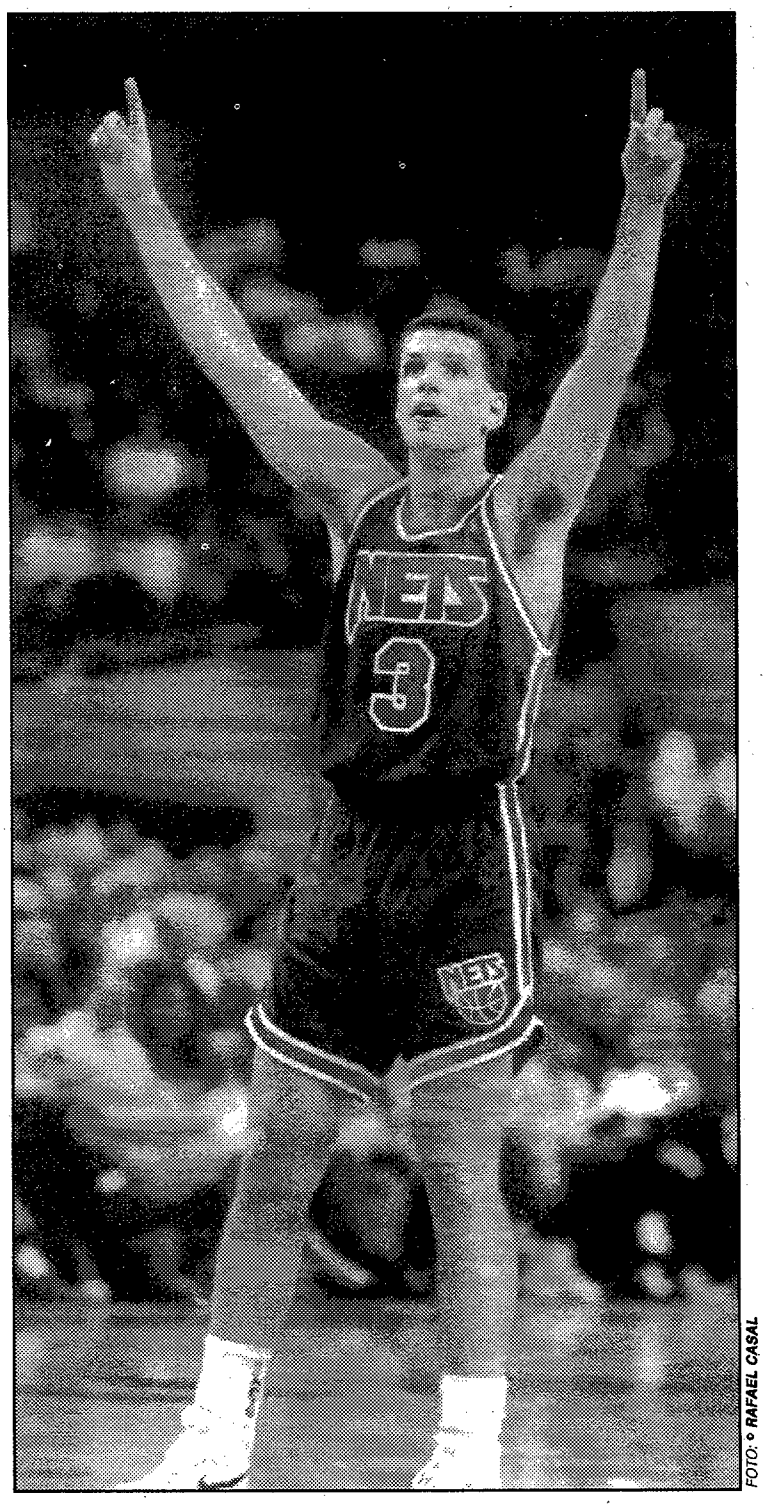

FOTO: © RAFAEL CASAL

Segundo, tras Barros

A Petrovic le faltó un solo triple para llevarse el liderato

A. C. ■ **Miami**

Drazen Petrovic se quedó a un paso de finalizar como el mejor triplista de la Liga. Un solo triple convertido le hubiese dado el liderato absoluto, pero Dana Barros, de Seattle Supersonics, le superó por solo dos centésimas.

El discípulo de George Karl anotó 83 de sus 186 triples intentados (44,6%), mientras que el ex madridista convirtió 123 de 277 (44,4%). Tercero fue Jeff Hornacek, de Phoenix Suns, con 83 de 189 (43,9%).

Drazen Petrovic aparece, además, entre los principales de otras estadísticas. Así, ha terminado 17º en anotadores, con una media de 20,6 puntos por encuentro, en cuya lista volvió a dominar Michael Jordan, con 30,1 y en la que Marchulonis fue 26º (18,9). También ha sido 31º en porcentaje de tiros de campo, con un 50,8%, dominado este aspecto por Buck Williams, de Portland, con un 60,4% y donde Marchulonis fue 12º (53,8%).

Destacar los 18,7 rebotes finales por partido de Dennis Rodman (Detroit Pistons), las 13,7 asistencias y los 2,98 balones recuperados de John Stockton (Utah Jazz), único jugador que ha liderado dos clasificaciones, los 4,49 tapones de David Robinson (San Antonio Spurs) y el 94,7% de acierto en los tiros libres de Mark Price (Cleveland Cavaliers).

ESTADISTICAS 91/92 PARA LA HISTORIA

MEDIA PUNTOS

1. Michael Jordan (Bulls)	30,1
2. Karl Malone (Jazz)	28,0
3. Chris Mullin (Warriors)	25,6
4. Clyde Drexler (Blazers)	25,0
5. Patrick Ewing (Knicks)	24,0
6. Tim Hardaway (Warriors)	23,4
7. David Robinso (Spurs)	23,2
8. Charles Barkley (Sixers)	23,1
9. Mitch Richmond (Kings)	22,5
10. Glen Rice (Heat)	22,3
17. Drazen Petrovic (Nets)	20,6
26. Sharunas Marchulonis (Warriors)	18,9
39. Detlef Schrempf (Pacers)	17,2

% TIROS DE CAMPO

1. Buck Williams (Blazers)	60,4
2. Otis Thorpe (Rockets)	59,2
3. Horace Grant (Bulls)	57,8
4. Brad Daugherty (Cavaliers)	57,0
5. Michael Cage (Supersonics)	56,6
6. Charles Barkley (Sixers)	55,2
7. David Robinson (Spurs)	55,1
8. Danny Manning (Clippers)	54,2
9. Pervis Ellison (Bullets)	53,9
10. Larry Nance (Cavaliers)	53,9
12. Sharunas Marchulonis (Warriors)	53,8
13. Detlef Schrempf (Pacers)	53,6
31. Rik Smits (Pacers)	51,0
33. Drazen Petrovic (Nets)	50,8

% TRIPLES

1. Dana Barros (Supersonics)	44,6
2. Drazen Petrovic (Nets)	44,4
3. Jeff Hornacek (Suns)	43,9
4. Mike Iuzzolino (Mavericks)	43,4
5. Dale Ellis (Bucks)	41,9
6. Craig Ehlo (Cavaliers)	41,3
7. John Stockton (Jazz)	40,7
8. Larry Bird (Celtics)	40,6
9. Dell Curry (Hornets)	40,4
10. Hersey Hawkins (Sixers)	39,7

% TIROS LIBRES

1. Mark Price (Cavaliers)	94,7
2. Larry Bird (Celtics)	92,6
3. Ricky Pierce (Supersonics)	91,6
4. Rolando Blackman (Mavericks)	89,8
5. Jeff Malone (Jazz)	89,8
6. Scott Skiles (Magic)	89,5
7. Jeff Hornacek (Suns)	88,6
8. Kevin Gamble (Celtics)	88,5
9. Johnny Dawkins (Sixers)	88,2
10. Ron Anderson (Sixers)	87,7

MEDIA REBOTES

1. Dennis Rodman (Pistons)	18,7
2. Kevin Willis (Hawks)	15,5
3. Dikembe Mutombo (Nuggets)	12,3
4. David Robinson (Spurs)	12,2
5. Akeem Olajuwon (Rockets)	12,1
6. Rony Seikaly (Heat)	11,8
7. Greg Anderson (Nuggets)	11,5
8. Patrick Ewing (Knicks)	11,2
9. Karl Malone (Jazz)	11,2
10. Charles Barkley (Sixers)	11,1
.....	
15. Detlef Schrempf (Pacers)	9,6

MEDIA ASISTENCIAS

1. John Stockton (Jazz)	13,7
2. Kevin Johnson (Suns)	10,7
3. Tim Hardaway (Warriors)	10,0
40. Detlef Schrempf (Pacers)	3,9

MEDIA BALONES RECUPERADOS

1. John Stockton (Jazz)	2,98
2. Michael Williams (Pacers)	2,95
3. Alvin Robertson (Bucks)	2,56
31. Sharunas Marchulonis (Warriors)	1,61

MEDIA TAPONES

1. David Robinson (Spurs)	4,49
2. Akeem Olajuwon (Rockets)	4,34
3. Larry Nance (Cavaliers)	3,00
24. Rik Smits (Pacers)	1,35

ELEC-VAL, S. A.

La Junta General de Accionistas de **Elec-Val, S. A.**, reunida en sesión extraordinaria del día 1 de abril de 1992, en el domicilio social, ha acordado por unanimidad su transformación en Sociedad Limitada, bajo la denominación de **Elec-Val, S. L.**

Valdemoro, a 1 de abril de 1992
Fdo.: EL PRESIDENTE DE LA JUNTA
Don Rafael Vacas Castro

PROJARD, S. A.

Por acuerdo de la Junta General Extraordinaria y Universal de Accionistas de 25 de febrero de 1992, se adoptaron, por unanimidad, los siguientes acuerdos:
–Transformación en Sociedad de Responsabilidad Limitada.
–Modificación de los Estatutos Sociales para adaptarlos a la nueva forma social y a lo previsto en el Real Decreto Legislativo 1564/1989 de 22 de diciembre.

LOS ADMINISTRADORES

AMQUICESA, S. A.

De conformidad con el artículo 224.2 de la Ley de Sociedades Anónimas, por acuerdo de la Junta General Extraordinaria de Accionistas, celebrada el día 1 de abril de 1992, la Compañía **«Amquicesa, S. A.»**, ha sido transformada en Sociedad de Responsabilidad Limitada, con la denominación de **«Amquicesa, S. L.»**.

EL SECRETARIO

DEHESA DEL CEREZO, S. A.

En la reunión de la Junta General Extraordinaria de Accionistas de la Compañía, celebrada el día 1 de abril de 1992, se acordó por unanimidad trasladar el domicilio social a la calle Doctor Fleming, número 3-9, de Madrid.

EL SECRETARIO

AQUA-MADRID, S. A.

Esta compañía cambia su nombre por el de **OCISA OCIO SERVICIOS, S. A.**

EL SECRETARIO

Miami Heat entra en los «play-offs» por primera vez en su historia

Una canasta de Threatt en la prórroga clasificó a los Lakers

ALBERTO CACHO ■ **Miami**

La jornada de ayer de la NBA decidió finalmente los quienes «play-offs» de la temporada 199192. Y las cosas no estaban nada claras, sobre todo, para dos equipos, Miami y Lakers.

Mientras que Miami, a pesar de su derrota contra Boston por 109-93, consiguió el pase a los «play-offs» por primera vez en sus cuatro años de historia, los Lakers estuvieron a punto de quedar fuera por primera vez tras 16 años.

Pero la suerte se alió con el conjunto angelino. La inesperada derrota de Houston frente a Phoenix, y la victoria de los californianos en la prórroga frente a los Clippers por 109-108, posibilitó la entrada en «play-offs» del conjunto de Mike Dunleavy, a pesar de no contar con Magic Johnson, James Worthy y Sam Perkins. Sedale Threartt, a cuatro segundos para el final de la prórroga, consiguió el triunfo para su equipo y, a la postre, la clasificación.

Derrota de Houston

En el otro encuentro decisivo de la jornada, disputado en Houston, derrota y desilusión de los locales por 100-97 contra los Suns a pesar de los 39 puntos, 16 rebotes y 17 tapones de Hakeem Olajuwon. Los Rockets no pudieron superar a los Phoenix Sunss y fracasaron en su intento de conseguir los «play-off».

Los Rockets se hubieran clasificado de ganar uno de sus tres últimos partidos.

En Okland, victoria de los Warriors por 108-106 contra los Sonics. Tim Hardaway anotó 29 puntos, en lo que será justamente el primer partido de los «play off» para ambos equipos. Golden State sufrió la baja por lesión de Mullin.

Los Hawks, que necesitaban ganar para conseguir los «play off», cayeron derrotados por 112-108, en un encuentro donde el base de Cleveland Cavaliers, Mark Price, anotó 22 puntos y se convirtió en el verdugo del conjunto de Dominique Wilkins.

RESULTADOS

Boston Celtics, 109; Miami Heat, 93
Cleveland Cavaliers, 112; Atlanta Hawks, 108
Chicago Bulls, 103; Detroit Pistons, 85
Minnesota Tim., 130; Charlotte Hornets, 107
Houston Rockets, 97; Phoenix Suns, 90
S. Antonio Spurs, 90; Utah Jazz, 101
Denver Nuggets, 92; Dallas Mavericks, 104
L.A. Lakers, 109; L.A. Clippers, 108
G.S.Warriors, 108; Seattle Sup., 106

FRANCIA. Antibes, Limoges y Pau empataron

Cholet resolvió por la vía rápida y es semifinalista

MICHEL CASAMITJANA ■ **París**

De las cuatro eliminatorias de los «play-off» por el título, sólo una se ha resuelto en dos partidos; en las otras tres habrá que jugar el partido de desempate. Como se esperaba, Cholet no tuvo problemas para conseguir el segundo triunfo ante Villeurbanne y asegurarse así su participación europea la próxima temporada. Lockhart fue el mejor –34 puntos y 14 rebotes–, ayudado por Warner, que anotó 20.

Por otro lado, sorpresa enorme en Roanne, donde Limoges perdió frente a la "cenicienta" de la Liga. Sólo Dacoury y Legler estuvieron a la altura de los pretendientes al título. En Antibes, el Gravelines estaba a tan sólo tres puntos cuando quedaba minuto y medio de juego, pero se vino estrepitosamente abajo en los instantes finales.

Pau Orthez, que tontamente había tropezado en casa, no cayó en Lyon, dando un extraordinario recital de baloncesto con un 70 por ciento en tiros de campo. El mejor de los visitantes fue Carter, con 22 puntos. Jones también tuvo un papel destacado y logró 19 puntos y 10 rebotes.

En los «play-off» de permanencia, hay que señalar la derrota de París en su cancha, lo *que puede significar* la desaparición del baloncesto profesional en la capital.

RESULTADOS

Por el título

Antibes, 85; Gravelines, 76 (1-1)
Cholet, 88; Villeurbanne, 64 (2-0)
Roanne, 78; Limoges, 67 (1-1)
Lyon, 60; Pau Orthez, 87 (1-1)

Permanencia

París, 68; Hyeres-Toulon, 70
Le Mans, 99; Nancy, 94
Saint Quentin, 101; Estrasburgo, 89
Dijon, 69; La Rochelle, 68

EL CAMINO HACIA EL TITULO DE LOS DIECISEIS SUPERVIVIENTES

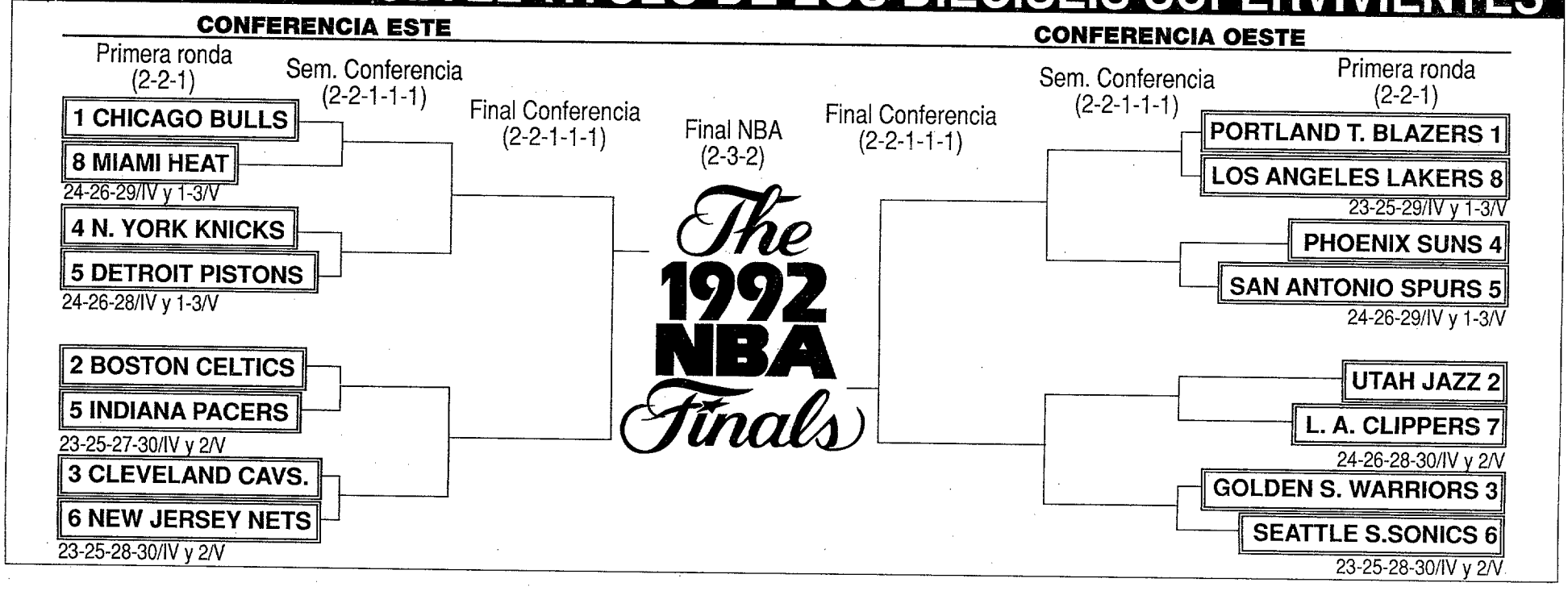

AÑO LIV. Número 15.826. Redacción y Administración: Paseo de Recoletos, 14. 28001 Madrid. Télex 22843. Fax 337 32 60. Teléfono **3373220**

MARCA

DIRECTOR
Luis Infante Bravo
DIRECTOR ADJUNTO
Jesús Ramos García

SUBDIRECTOR
José Vicente Hernáez

REDACTORES JEFES
Manuel Saucedo
Alejandro Sopeña
Amalio Moratalla

Talleres: Políg. Indust. Las Arenas (Pinto)
Tels. 691 48 62 - 691 48 95. D. L. M. 620 1958

DIFUSION CONTROLADA POR OJD

EDITA: ESPACIO EDITORIAL, S. A.

PRESIDENTE: Luis Infante Bravo.
VICEPRESIDENTE: José María Bergareche.
CONSEJERO DELEGADO: Juan Kindelán.
DIRECTOR GENERAL: Alejandro Kindelán.
DIRECTOR COMERCIAL: José J. López Santiago.
DIRECTOR TECNICO: Fernando Sanz Pascual.
DIRECTOR ADMINISTRATIVO: Damián Fabra.
DIRECTOR DE PRODUCCION: Fernando García Monzón.

Publicidad: NOVOMEDIA, S. A. Recoletos, 15. 28001 MADRID

CONSEJERO DELEGADO: José Manuel Rodrigo.
JEFE DE PUBLICIDAD: Jesús Sánchez.
MADRID: Pablo Melgar. Recoletos, 15. Tel. 577 56 42. Fax: 577 68 29
BARCELONA: José Suárez Beethoven, 15. Tel. 201 12 66.
BILBAO: Juan Luis González Anduiza. Alameda Mazarredo, 6. Tel. 424 46 05.
VALENCIA: José Vicente Sánchez-Beato. Embajador Vich, 3. Tel. 351 10 65.
ANDALUCIA: Manuel Blázquez. Avda. Rep. Argentina, 24, 3.º dcha., 3A. Tel. (95) 427 58 94. Fax: 428 26 06.
Circulación: Recoletos, 3, 1.º 28001 MADRID.
MADRID: 337 37 88 y 337 37 89. SEVILLA: 469 22 69. VALENCIA: 266 53 17.

Todos para todos
Unete a Cruz Roja

SORTEOS

PRIMITIVA

Jueves **Día 16**

4-13-22-27-39-41 C: 28 R: 7

ESCRUTINIO

6	9	31.957.258
5+C	19	3.131.927
5	887	134.175
4	35.415	4.761
3	469.916	760

Sábado **Día 18**

11-16-27-35-39-48 C: 26 R: 9

ESCRUTINIO

6	3	205.000.000
5+C	4	8.000.000
5	–	400.000
4	–	9.100
3	–	1.035

BONOLOTO

SORTEO N.º 16

COMBINACION GANADORA	6 aciertos	5 + C	5	4	3
Domingo Día 19 **2-6-9-16-48-49** C: 21 R: 6	1	–	116	5.496	99.046
	37.531.559	–	90.283	1.799	211
Lunes Día 20 **1-2-8-13-20-39** C: 41 R: 6	BOTE	1	70	4.340	88.824
	16.872.913	3.490.947	99.741	2.279	236
Martes Día 14 **5-14-27-28-33-44** C: 30 R: 2	BOTE	1	150	6.799	118.165
	20.658.646	4.274.203	56.989	1.781	217
Miércoles Día 15 **3-16-22-23-40-43** C: 38 R: 2	1	1	120	7.524	127.073
	20.658.646	4.274.203	71.237	1.610	202

El bote acumulado para la próxima semana es de **16.872.513**

QUINIELAS

Último boleto		Próximo boleto	
1 BARCELONA-ALBACETE	1	1 BURGOS-ALBACETE	□
2 DEPORTIVO-BURGOS	X	2 MALLORCA-DEPORTIVO	□
3 LOGROÑES-MALLORCA	1	3 ESPAÑOL-LOGROÑES	□
4 R. MADRID-ESPAÑOL	1	4 R. SOCIEDAD-R. MADRID	□
5 SPORTING-R. SOCIEDAD	2	5 ZARAGOZA-SPORTING	□
6 SEVILLA-ZARAGOZA	1	6 OVIEDO-SEVILLA	□
7 ATHLETIC-OVIEDO	X	7 AT. MADRID-ATHLETIC	□
8 VALLADOLID-AT. MADRID	2	8 OSASUNA-VALLADOLID	□
9 CADIZ-OSASUNA	X	9 VALENCIA-CADIZ	□
10 TENERIFE-VALENCIA	1	10 TENERIFE-BARCELONA	□
11 LAS PALMAS-PALAMOS	2	11 SABADELL-LAS PALMAS	□
12 MALAGA-BETIS	X	12 BETIS-LERIDA	□
13 EIBAR-RAYO V.	X	13 CELTA-FIGUERAS	□
14 FIGUERAS-COMPOSTELA	X	14 MURCIA-RACING	□
PLENO AL QUINCE		**PLENO AL QUINCE**	
MURCIA-CELTA	1	AVILES-MALAGA	□

Recaudación: –				
Pleno al 15	–	–	De 13	– –
De 14	–	–	De 12	– –
			De 11	– –

CUPON

Lunes Día 20	Miércoles Día 15
29500	77160
Martes Día 14	**Jueves Día 16**
59332	61122

CUPONAZO

Día 17

04424 Serie 127

11,00 BALONCESTO.....SCREENSPORT
Detroit Pistons-Boston Celtics
Retransmisión en diferido del encuentro que enfrentó la semana pasada a los equipos de Detroit y Boston. Ambos equipos han conseguido su pase a los play-offs de la NBA que comenzarán a disputarse proximamente.

14,15 LA JUGADA .....CANAL SUR
Resumen de la actualidad deportiva que ha tenido lugar a lo largo de la jornada, con especial atención al deporte andaluz.

14,30 ATLETISMO.....EUROSPORT
Marathón de Boston
Retransmisión en diferido de la 96ª edición de la marathón de Boston, la más antigua del calendario internacional, que se celebró ayer. Los pronósticos son inciertos, y entre los favoritos conviene señalar al keniata Ibrahim Hussein, al tanzano Juma Kangaa y al etíope Abebe Mekonnen.

15,00 EN ACCION.....TELEMADRID
Como cada día, Javier Reyero nos ofrece durante treinta minutos las novedades de la jornada deportiva madrileña, con especial atención a la última actualidad de los dos equipos madrileños de la primera división de fútbol, Real Madrid y Atlético de Madrid. También se ofrecerá información sobre los equipos de balonceto.

17,00 GOLF.....SCREENSPORT
Abierto de Marruecos
Retransmisión en diferido de algunos de los mejores momentos del recientemente disputado Abierto de Marruecos perteneciente al circuito europeo. El inglés David Gilford se proclamó campeón tras desempatar con el sueco Robert Karlsson. Este torneo no ha contado con los mejores jugadores del circuito, que descansaron para afrontar el Abierto de España.

18,00 FUTBOL.....SCREENSPORT
Futbol Español Highlights
Durante media hora, este programa de ámbito europeo ofrece todos los goles y las mejores jugadas que se han producido en los terrenos españoles durante la última jornada de la Liga Española de fútbol.

19,05 CICLISMO.....La 2
Resumen Vuelta Ciclista Aragón
Durante quince minutos tendremos puntual información sobre lo acaecido en la cuarta etapa de esta Vuelta Ciclista a Aragón, que consta de 174 kilómetros con salida en Fraga y llegada en Cerler. Esta etapa está considerada como la etapa reina.

19,25 BASQUETMANIA CANAL-33
Magazine dedicado a analizar la última jornada de la Liga ACB, además de ofrecer entrevistas y reportajes sobre los protagonistas de dicho torneo que se encuentra en los play-offs.

19,50 TOT L'ESPORT CANAL-33
Programa que recoge toda la actualidad deportiva de la jornada, con especial atención al deporte de la Comunidad Catalana.

20,30 ESTADIO'92 .....La 2
El programa de hoy contará con un reportaje sobre la pareja española de piraguismo compuesta por José Manuel Sánchez y Juan José Román, recientes medalla de oro y con posibilidades de conseguir un triunfo en las próximas olimpiadas. También se ofrecerá la segunda parte del reportaje sobre el fútbol olímpico español, así como un recorrido por la figura del finlandés Paavo Nurmi, antigua estrella del atletismo.

21,54 INFORMACION DEPORTIVA .....C+
Breve noticiario deportivo que ofrece durante cinco minutos toda la actualidad deportiva de la jornada.

CICLISMO — Vuelta a Aragón — La 2 (resumen)

El pelotón llega hoy al temible Cerler

174 kilómetros componen la etapa reina (cuarta) de esta XXIX Vuelta Ciclista a Aragón, que parte de Fraga y acaba ni más ni menos que en la estación de Cerler. En las tres etapas anteriores el gran protagonista ha sido, por méritos propios, el alemán Olaf Ludwig, que se ha inpuesto en las tres etapas. El corredor del Panasonic tendrá que defenderse de los ataques de corredores como el navarro Miguel Indurain (segundo en la contrareloj de ayer, ya recuperado de sus problemas), el colombiano Farfán o el soviético Ugrumov. Las cámaras de La 2 nos ofrecerán un resumen a partir de las 19,05.

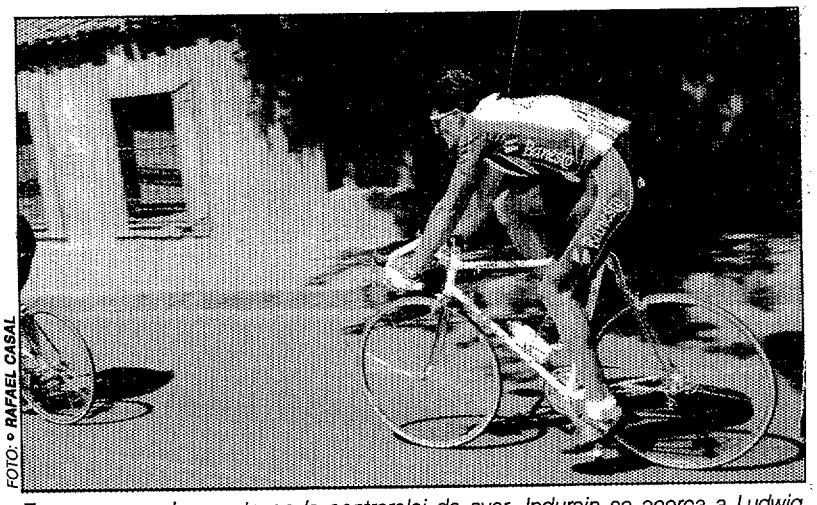
FOTO: © RAFAEL CASAL

Tras su segundo puesto en la contrareloj de ayer, Indurain se acerca a Ludwig

22,00 TENIS.....EUROSPORT
Abierto de Montecarlo
Retransmisión en directo de algún encuentro de este torneo de la ATP que cuenta, entre otros, con Boris Becker, Pete Sampras, Bjon Borg, Emilio Sánchez Vicario y Sergio Bruguera.

23,30 EUROSPORT NEWS.....EUROSPORT
Breve noticiario deportivo de ámbito europeo.

23,50 EN XOGO NOITE.....TVG
Terio Carrera presenta este programa que recoge toda la actualidad deportiva de la jornada.

00,20 VELA .....La 2
Final Copa Louise Vuitton
Resumen de esta prueba de la Copa de América.

01,30 LUCHA LIBRE.....T5
Las chicas con las chicas
Programa que ofrece combates de lucha libre femenina.

RETRANSMISIONES

ATLETISMO	14,30	EUROSP. (dif.)
BALONCESTO	11,00	SCREENS. (dif.)
CICLISMO	19,05	La 2
GOLF	17,00	SCREENS. (dif.)
LUCHA LIBRE	01,30	T5
TENIS	22,00	EUROSPORT
VELA	01,30	La 2

ESTATALES

TVE-1

MAÑANA
- 07,30 AVANCE TELEDIARIO
- 07,35 PRISMA
- 08,05 NUEVO DIA «El osito paddington» y «Los Fruittis»
- 09,00 SESION MATINAL. CICLO ARTURO DE CORDOVA *«La diosa arrodillada»*
- 10,40 DE PAR EN PAR
- 11,55 La dueña Cap. 26
- 13,00 MAGAZ. TERRITORIALES
- 13,30 EL MENU DE CADA DIA
- 14,00 INFORMATIVOS TERRITORIALES
- 14,30 NO TE RIAS QUE ES PEOR

TARDE
- 15,00 TELEDIARIO-1 Pedro Piqueras
- 15,35 Rubí Cap. 141
- 16,30 PASA LA VIDA
- 17,30 AVANCE TELEDIARIO
- 17,35 DE TAL PALO... Programa concurso
- 18,00 La nueva Lassie
- 18,20 Pasando
- 19,00 DE TAL PALO...
- 19,30 Mc Gyver «G X 1»
- 20,30 TELEDIARIO-2

NOCHE
- 21,05 LOS VIDEOS DE PRIMERA Alfonso Arús
- 21,40 SESION DE NOCHE. CICLO CLINT EASTWOOD *«Harry el fuerte»*

MADR.
- 00,00 EN PORTADA
- 00,50 TENDIDO CERO
- 01,20 Se ha escrito un crimen
- 02,15 CINE 92: *«Cuando la primavera se equivoca»*

La 2

MAÑANA
- 07,30 CANDENA DE LAS AMERICAS Emisión de programas producidos por Chile, Colombia y Costa Rica
- 11,30 REDACCION DE La 2
- 11,35 EL ARTICO Cap. 2
- 12,30 BARRIO SESAMO
- 13,00 CLIP, CLAP, VIDEO
- 13,25 DIBUJA-2 «Los payasitos de la ciudad feliz»
- 14,00 Ciudad fronteriza
- 14,25 REDACCION DE La 2
- 14,30 DIAS DE CINE Rep.

TARDE
- 15,00 CIFRAS Y LETRAS
- 15,30 GRANDES DOCUMENTALES «En busca del infinito»
- 16,30 REDACCION DE La 2
- 16,35 PRIMERA SESION *«Las otoñales»*
- 18,10 Falcon Crest «Corazones cautivos»
- 19,00 REDACCION DE La 2
- 19,05 RESUMEN VUELTA CICLISTA A ARAGON
- 19,20 PELIGROSAMENTE JUNTAS
- 20,00 INFORMATIVOS TERRITORIALES
- 20,05 DOCUMENTAL «La jibia»
- 20,30 ESTADIO'92

NOCHE
- 21,00 REDACCION DE La 2
- 21,15 PUNTO Y APARTE Manuel Campo Vidal
- 21,50 María Galante Nueva serie
- 23,25 Tira y afloja Nueva serie
- 23,50 LEYENDAS DE LA GUITARRA Cap. 9

MADR.
- 00,20 DESAFIO COPA AMERICA Final Copa Louise Vuitton
- 00,35 CINE CLUB. CLASICOS DEL CINE *«La bandera»*

PRIVADAS

ANTENA 3

MAÑANA
- 06,30 La llamada del Oeste
- 07,00 NOTICIAS
- 07,30 AULA-3
- 07,53 LA GUARDERIA
- 09,25 TAN CONTENTOS
  - 09,30 Viva la salud
  - 10,00 Selva de cemento
  - 10,50 Atrévete
  - 12,00 Santa Bárbara
  - 13,00 Bonanza
- 13,54 TELETIENDA
- 13,57 NOTICIAS
- 14,00 La pantera rosa
- 14,03 NOTICIAS REGIONALES
- 14,30 TELETIENDA
- 14,33 CORAZON DE MELON

TARDE
- 15,00 NOTICIAS Fernando G. Urbaneja y Minerva Piquero
- 15,30 TELECINE *«El embrollón»*
- 17,15 TELETIENDA
- 17,24 NOTICIAS
- 17,27 LA MERIENDA Somo diez
- 19,22 NOTICIAS
- 19,25 SUPERMARKET
- 19,56 TELETIENDA
- 20,03 LA RULETA DE LA FORTUNA
- 20,30 NOTICIAS Luis Herrero y Myriam Romero

NOCHE
- 21,00 Nuevos policías Cap. 47
- 22,00 NOTICIAS
- 22,01 LA PELICULA DEL MARTES *«La loca historia de los tres mosqueteros»*

MADR.
- 00,00 NOTICIAS
- 00,30 La ley de McClain
- 01,30 HISTORIAS MEDIANOCHE *«El escalofrío»*
- 03,00 AULA-3 Rep.

TELECINCO

MAÑANA
- 07,20 ENTRE HOY Y MAÑANA
- 07,55 DESAYUNA CON ALEGRIA «Panda de Julia» y «Lupin»
- 08,55 Alicia Cap. 34
- 09,20 Vientre de alquiler
- 09,55 Vacaciones en el mar
- 10,45 CINE VACACIONES *«Sturmtruppen, jo que guerra»*
- 12,45 ¿TELECINCO, DIGAME?
- 12,55 ENTRE PLATOS ANDA EL JUEGO
- 13,25 HOY
- 13,30 ...A MEDIODIA ALEGRIA «Sin familia»
- 14,00 Medico precoz Cap. 34
- 14,30 QUERIDOS PADRES

TARDE
- 15,00 CINE TE AMO *«Siempre con nosotros»*
- 16,45 María de nadie
- 17,30 VIP GUAY
- 18,00 SUPER GUAY «Fórmula 1», «Johnny y sus amigos» y «Arnold»
- 19,30 ¿HABLANDO SE ENTIENDE LA BASCA? Programa infantil
- 19,59 HOY
- 20,02 SU MEDIA NARANJA
- 20,45 TELECUPON

NOCHE
- 21,05 Manuela Cap. 122
- 22,00 AMOR, HUMOR Y MUSICA *«Juicio de faldas»*
- 23,50 ENTRE HOY Y MAÑANA Luis Mariñas

MADR.
- 00,30 ¿HABLANDO SE ENTIENDE LA GENTE?
- 01,30 LAS CHICAS CON CHICAS
- 02,00 El inspector Derrick

CANAL+

MAÑANA
- 08,00 ABC WORLD NEWS
- 08,25 VIDEOMINUTO Programa musical
- 09,20 LO + PLUS Rep.
- 09,52 REDACCION
- 10,00 CINE (cod.) *«El milagro de Ryan»*
- 11,44 SESION ESPECIAL V. O. (cod.) *«Cuento de primavera»*
- 13,30 LOS 40 PRINCIPALES
- 14,00 REDACCION
- 14,05 Despierta peque y al loro
- 14,30 La pandilla plumilla

TARDE
- 15,00 CINE (cod.) *«A espaldas de la ley»*
- 16,35 CINE (cod.) *«Bajo sospecha»*
- 18,02 CINE (cod.) *«Opera prima»*
- 19,35 Widget (cod.) Dibujos animados
- 20,00 AVANCE REDACCION
- 20,05 LOS 40 PRINCIPALES Programa musical
- 20,30 Entrenador

NOCHE
- 21,00 Padres forzosos
- 21,28 INFORMACION METEOROLOGICA
- 21,30 REDACCION
- 21,54 INFORMACION DEPORTIVA
- 22,00 ESTRENO CANAL+ (cod.) *«La revancha de los novatos»*
- 23,27 CINE (cod.) *«Creadores de sombras»*

MADR.
- 01,28 LA NOCHE DE RUSS MEYER (cod.) *«Supervixen» y «Megavixen»*

TELEMADRID

MAÑANA
- 07,30 TRAFICO DE MADRID
- 09,00 Vecinos Cap. 47
- 09,30 A SABER
- 10,00 VIVIR MADRID
  - 10,05 Madrid actualidad
  - 10,10 Revista de prensa
  - 10,20 Las amazonas
  - 11,25 Reportero de noche
  - 11,30 Entre amigos (rep.)
  - 12,10 No te quedes en casa
  - 12,25 Sin ir más lejos
  - 12,30 Videomatón
  - 12,50 California
- 13,45 MENU DEL DIA
- 14,00 TELENOTICIAS
- 14,55 EL TIEMPO

TARDE
- 15,00 EN ACCION Programa deportivo
- 15,30 CINE DE TARDE *«El secuestro del presidente»*
- 17,30 Belleza y poder Cap. 68
- 18,25 La bella y la bestia Cap. 22
- 19,15 La nueva generación Cap. 54
- 20,05 La bola del dragón Dibujos animados
- 20,30 TELENOTICIAS
- 20,55 EL TIEMPO

NOCHE
- 21,00 INTIMATAMENTE Carlos Mata
- 22,00 CINE DE NOCHE *«Un diamante al rojo vivo»*
- 23,45 TELENOTICIAS

MADR.
- 00,10 Hospital
- 01,00 La hora de Alfred Hitchcock Cap. 6
- 01,45 Dimensión desconocida

08,25		C+	Videominuto *Nuevo programa de esta cadena que ofrece varios videos musicales*
11,10		C-9	Entre amigos *Primera parte de la repetición del programa del viernes*
11,30		TM3	Entre amigos *Repetición*
12,30		CS	¿Te suena? *Las mejores actuaciones que han pasado por este canal*
13,00	La 2		Clip, clap, vídeo *Los mejores vídeos musicales del momento*
3,30		C+	Los 40 Principales *Repaso a la lista de éxitos musicales más sobresalientes en la actualidad*
.00		ETB-1	Musika eta irudiak
05		C+	Los 40 principales *Versión radiofónica que presenta los éxitos musicales de actualidad*
15		C-33	Cliptoman *Presenciaremos algún vídeo de actualidad*
20,45		C-33	Sputnik Cecília
20,45		T5	Telecupón *Veremos la actuación musical de María del Monte*
21,00		TM3	Intimatamente *Programa presentado por Carlos Mata que hoy tendrá como invitada a Norma Duval*
22,40		CS	Al mejor compás *Hoy con las actuaciones del Coral Luis de la Victoria, Manuel Orta, Mari Pepa, La Canastera y el cuadro flamenco Fiesta de Jerez*
23,50	La 2		Leyendas de la guitarra *Hoy con Roger McGuinn, Les Paul y Robbie Robertson*

07,53		A3	La guardería
07,55		T5	Desayuna con alegría
08,00		C-9	Dibujos anim.
08,05	TVE-1		Nuevo día
12,30	La 2		Barrio Sésamo
13,00		TVG	Nelly elefantita
13,00		CS	Droids
13,05		C-9	A la Babala
13,12		TVG	O sol sae para todos
13,25	La 2		Dibuja-2
13,30		CS	Cazafantasmas
13,33		ETB-1	Printze
13,30		T5	Sin familia
14,00		A3	La pantera rosa
14,00	La 2		Ciudad fronteriza
14,05		C+	Despierta peque y al loro
14,30		C+	Pand. plumilla
17,27		A-3	La merienda
17,30		T5	Vip Guay
17,50		C9	A la babala
17,55		ETB-1	Foofur
17,55		TV3	Club Súper 3
18,00	TVE-1		Nueva Lassie
18,00		T5	Super Guay
18,20	TVE-1		Pasando
18,25		TVG	As bolas máxicas
18,40		CS	Bola de dragón
18,40		CS	Bola de dragón
18,50		ETB-1	Marrazki Biz.
19,05		CS	Corre que te pillo
19,30		T5	¿Hablando se entiende...?
19,35		C+	Widget
20,05		TM3	Bola dragón
20,20		ETB-1	Dragoi bola
20,45		ETB-1	Brave star

● Mala * Regular ** Buena *** Excelente **** Obra maestra

MAÑANA

09,00 * — La diosa arrodillada — 98 min.
TVE-1 — SESION MATINAL. CICLO ARTURO DE CORDOVA
Drama — B/N. 1947. Mexicana
Director: Roberto Gavaldón
Interpretes: María Félix, Arturo de Córdova, Charito Granados

10,00 * — El milagro de Ryan — 104 min.
C+ — CINE (Rept.)
Drama — Color. 1988. Canadiense

10,45 * — Sturmtruppen, jo qué guerra — 95 min.
T5 — CINE VACACIONES
Comedia — Color. 1976. Italiana
Director: Salvatore Samperi
Intérpretes: Renato Pozzetto, Lino Toffolo, Massimo Boldi

11,44 * — Cuento de primavera** — 106 min.
C+ — SESION ESPECIAL V. O. (Rept.)
Comedia — Color. 1989. Francesa

TARDE

15,00 ** — A espaldas de la ley — 95 min.
C+ — CINE (Rept.)
Suspense — Color. 1989. Norteamericana

15,00 * — Siempre con nosotros — 88 min.
T5 — CINE TE AMO
Drama — Color. 1988. Norteamericana

15,30 * — El secuestro del presidente — 114 min.
TM3 — CINE DE TARDE
Espionaje — Color. 1980. Canadá-Norteamerica

15,30 ** — El embrollón — 85 min.
A-3 — TELECINE
Comedia — Color. 1973. Franco-italiana

15,55 * — Los violentos años veinte** — 115 min.
C-SUR — CINE DE TARDE. SEMANA DE GANSTERS
Policíaca — B/N. 1939. Norteamericana

16,15 ● — La revoltosa — 87 min.
C-9 — TARDES DE CINE
Musical — Color. 1963. Española

16,35 * — Las otoñales — 88 min.
La 2 — PRIMERA SESION
Comedia — Color. 1964. Hispano-italiana
Director: Javier Seto y Marino Girolami
Intérpretes: Walter Chiari, José Luis Carbonell, Julio Peña

16,35 ** — Bajo sospecha — 87 min.
C+ — CINE (Rept.)
Suspense — Color. 1982. Norteamericana

18,02 ** — Opera prima — 92 min.
C+ — CINE (Rept.)
Comedia — Color. 1980. Española

18,50 * — Chantaxe contra unha muller** — 123 min.
TVG — ENTRADA LIBRE
Policíaca — B/N. 1962. Norteamericana

19,00 ● — Nacida libre — 95 min.
ETB-2 — EL CINE DE LAS 7
Drama — Color. 1966. Norteamericana

NOCHE

21,40 * — El coleccionista** — 115 min.
ETB-2 — POR LO VISTO
Drama — Color. 1965. Norteamericana

21,40 ** — Harry el fuerte — 118 min.
TVE-1 — SESION DE NOCHE. CICLO CLINT EASTWOOD
Policíaca — Color. 1973. Norteamericana
Director: Ted Post
Intérpretes: Clint Eastwood, Hall Hollbrock, Davod Soul

22,00 ** — Un diamante al rojo vivo — 96 min.
TM3 — CINE DE NOCHE
Comedia — Color. 1971. Norteamericana

22,00 ● — Juicio de faldas — 92 min.
T5 — AMOR, HUMOR Y MUSICA
Comedia — Color. 1969. Española

22,00 * — La revancha de los novatos — 87 min.
C+ — ESTRENO CANAL+
Comedia — Color. 1984. Norteamericana

22,01 * — Loca historia de los 3 mosqueteros
A-3 — COMEDIA ESPAÑOLA
Comedia — Color. 1983. Española
Director: Javier Aguirre
Intérpretes: Martes y Trece, Antonio Ozores, Nadiuska

22,10 ** — Ihesleak — 98 min.
ETB-1 — ZINE GAUA
Policíaca — Color. 1984. Norteamericana

22,30 * — Juegos nocturnos — 120 min.
C-9 — DIMARTS CINE
Comedia — Color. 1987. Norteamericana

23,27 ** — Creadores de sombra — 119 min.
C+ — CINE (Rept.)
Drama — Color. 1989. Norteamericana

MADRUGADA

00,35 ** — La bandera — 97 min.
La 2 — CINE CLUB. CLASICOS DEL CINE
Aventuras — B/N. 1935. Francesa

01,28 — Supervixen y Megavixen
C+ — LA NOCHE DE RUSS MEYER
Erótica — Color. Norteamericana

01,30 * — El escalofrío — 88 min.
A-3 — HISTORIAS DE MEDIANOCHE
Terror — Color. 1984. Norteamericana

02,15 * — Cuando la primavera se equivoca
TVE-1 — CINE 92
Drama — B/N. 1944. Argentina

COORDINAN: OKY AGUIRRE, CARLOS CARPIO Y ULISES SANCHEZ-FLOR PROUS

AUTONOMICAS

CANAL SUR

MAÑANA
07,00 TELE EXPO. PROGRAMA DE SERVICIOS
10,00 EL DIARIO AVANCE
10,05 EXPO-DIARIO Rep.
10,30 UNIVERSIDAD ABIERTA
11,00 MEDIODIA 92
12,30 ¿TE SUENA?
13,00 Droids
13,30 Los Cazafantasmas Dibujos animados
14,00 EL DIARIO-1
14,05 EL DINERO
14,15 LA JUGADA
14,30 EL DIARIO-1
14,55 EL TIEMPO

TARDE
15,00 SEVILLA, FERIA DE ABRIL Y MAYO Resumen feria taurina
15,05 El espantapájaros y la Sra. King
15,55 CINE. SEMANA DE GANSTERS *«Los violentos años veinte»*
17,50 Cuerpo a cuerpo
18,40 Bola de dragón
19,05 CORRE QUE TE PILLO
19,30 ANDALUCIA NUESTRA
20,00 EL DIARIO
20,05 TAL COMO SOMOS «Fuente Palmera»

NOCHE
21,00 EL DIARIO-2 Rosa Pilar Abelló y José Antonio Gavira
21,30 EL TIEMPO
21,35 LAS CUATRO ESTACIONES Programa concurso
22,40 AL MEJOR COMPAS Programa musical
23,45 PUERTA GRANDE Programa taurino

MADRUGADA
00,15 EL DIARIO-3
00,30 EXPO-DIARIO
00,55 ANDALUCIA NUEST.
01,25 CORTOS ANDALUCES

ETB-1/2

MAÑANA
13,20 Amo y señor Cap. 150
13,33 Printze txikiaren abenturak.....(1)
14,00 GAUR EGUN.....(1) Informativo
14,05 MENU DEL DIA
14,20 Riviera.....(1)
14,30 TELEBERRI
14,45 BASABIZITZA IKUSGAI .....(1)

TARDE
15,00 HILO DE LA NOTICIA
15,15 COUSTEAUREN...(1)
15,15 TRIBUNA SPORT Repetición
16,00 MUSIKA ETA IRUDIAK
17,47 Vecinos Cap. 150
17,55 Foofur.....(1)
18,10 Paraiso Cap. 79
18,20 HANKAZ GORA....(1)
18,50 MARRAZKI BIZIDUNAK .....(1)
19,00 EL CINE DE LAS 7 *«Nacida libre»*
19,05 Ederra eta piztia..(1)
20,00 GAUR EGUN.....(1)
20,20 Dragoi bola.....(1)
20,40 MENU DEL DIA
20,45 Brave Star .....(1)

NOCHE
21,00 TELEBERRI
21,05 BEGIRIK KENDU GABE .....(1)
21,35 POR LO VISTO Tema: «Adictos al juego» 21,40 Película: *«El coleccionista»*
22,10 ZINE GAUA.....(1) *«Ihesleak»*
23,50 DEBATE POR LO VISTO

MADRUGADA
00,25 ULTIMAS NOTICIAS
00,30 AL HILO DE LA NOTICIA Rep.
00,40 GAUR EGUN.....(1)
01,00 EGI BIDEAN.....(1)

TV3/C-33

MAÑANA
09,50 GRADÜI'S, ARA POT
10,20 INFORMACIÓ AGRARIA
10,30 UNIVERSITAT OBERTA
10,55 MIL PARAULES
11,00 El meu carrer
11,30 VÍBRIA
11,45 PERSONAL I INTRANSFERIBLE
12,30 2/4 DE BACHS
13,10 Riviera Cap. 235
13,35 Veins Cap. 581
14,00 TELENOTICIES MIGDIA

TARDE
15,15 EL TEMPS
15,20 BONA CUINA
15,25 El meu carrer
15,55 COM A CASA
17,00 GRADÜI'S POT..(33)
17,05 La bella i la bestia
17,30 UNIV. OBERTA ..(33)
17,55 VICTOR.....(33)
17,55 CLUB SUPER 3
18,10 VEINS .....(33)
18,30 PLANETA TERA .(33)
19,25 BASKETMANIA .(33)
19,35 2/4 DE BACHS
19,50 TOT L'ESPORT ..(33)
20,15 CLIPTOMAN.....(33)
20,20 L'escurçó negre(33)
20,20 BONA CUINA
20,30 TELENOTICIES
20,45 SPUTK. CECILIA(33)

NOCHE
21,00 EL TEMPS
21,10 Tres estrelles
21,15 SUPER 10 .....(33)
21,20 Gent del barri....(33)
21,40 AMOR A PRIMERA VISTA
21,55 MIL PARAULES.(33)
22,00 NOTICIES 33 .....(33)
22,20 DINERS.....(33)
22,30 VERSIO DIRETA (33)
22,55 A dreta llei Cap. 7
23,30 Star Trek.....(33)
23,45 TELENOTICIES NIT

MADRUGADA
00,20 DINERS
00,30 Bagdad Café Cap. 15

TVG

MAÑANA
12,02 ADIANTO INFORMATIVO
12,05 Riviera Cap. 206
12,35 PREESCOLAR NA CASA
13,00 Nelly a elefantita Dibujos animados
13,12 O sol sae para todos
13,57 HORA 14
14,00 TELEXORNAL COMARCAS
14,20 A SAÚDE
14,25 TEMPO E AGRO
14,30 TELEXORNAL-1

TARDE
15,00 Fabiola Cap. 21
15,50 COMUNICACION E EDUCACION Documental
16,15 COA MIÑA XENTE Magazine
17,10 Mr. Ed Cap. 12
17,35 Veciños Cap. 574
18,00 Kat e o Can Cap. 25
18,25 As bolas máxicas Dibujos animados
18,50 ENTRADA LIBRE *«Chantaxe contra unha muller»*

NOCHE
21,00 TELEXORNAL 3 Tino Santiago y Luis Quintas
21,25 O TEMPO
21,30 BOA SAÚDE Manuel Torreiglesias
22,30 SUPERMARTES Nuevo programa concurso
23,30 TELEXORNAL-3 Begoña Fontenla
23,50 EN XOGO NOITE Programa deportivo

MADRUGADA
00,00 COUSAS DA LINGUA
00,30 NACER DE NOVO Programa religioso

CANAL 9

MAÑANA
08,00 DIBUIXOS ANIMATS «Plastinots», «Quick i Flucke» y «El show dels roseganotes»
08,40 CANAL EDUCATIU
09,50 Mary
10,15 L'illa dels Wilson
10,45 Vecinos
11,10 ENTRE AMIGOS
12,00 ENTRE SETMANA
12,35 PACO, PACO, PACO
13,05 A LA BABALÁ
14,00 NOTICIES 9
14,30 L'ORATGE
14,35 Belleza y poder Cap. 149

TARDE
15,20 Paradise Cap. 19
16,15 TARDES DE CINE *«La revoltosa»*
17,50 A LA BABALÁ «Caçafantasmes» y «Bola de Drac Z»
18,45 Cagney y Lacey
19,30 Paraíso
20,15 EL SHOW DE JOAN MONLEON Programa concurso

NOCHE
21,00 NOTICIES 9
21,30 L'ORATGE
21,40 AMOR A PRIMERA VISTA Programa concurso
22,30 DIMARTS CINE *«Juegos nocturnos»*

MADRUGADA
00,30 NOTICIES 9
00,45 ENQUADRES
01,15 Pinceladas Cap. 20

Coordina: David ARROYO
Informan: Pablo BROTONS, Enrique MARIN, Tomás CALVO, Uros MILUTINOVIC y Ozren PODNAR.

Récord

Alex Crivillé ha sido el primer piloto español que ha logrado subir al podio en la prueba de 500 c.c.

¡Vaya machada!

«Aún así, el Real Madrid es un equipo que sigue sin gustarme demasiado»

Javier Clemente, entrenador del Español, tras su derrota por 7-0 en el Bernabéu.

El Logroñés quiere quedarse con Cleber

El Logroñés puede hacer efectiva en breve la opción de compra que tiene firmada con el Atlético Mineiro sobre el brasileño Cleber. Esta expira el 30 de mayo, pero dado el buen redimiendo que está dando el defensa internacional, el club riojano abonará los 150 "kilos" que cuesta.

Heynckes no ve a Hapal en el Bayern Munich

Jupp Heynckes ha recomendado al Bayern Munich que no fiche al jugador del Sigma Olomouc, Pavel Hapal. El nuevo técnico del Athletic no cree que el checo sea el gran jugador que necesita su ex equipo. "Torpedo" Müller, ojeador del conjunto bávaro, ha estado siguiendo a Hapal.

Miera, candidato a sustituir a Espárrago

El actual seleccionador nacional, Vicente Miera, es el cuarto técnico que ha entrado a figurar en la lista de posibles sustitutos de Víctor Espárrago que tiene el presidente del Sevilla, Luis Cuervas. Los otros tres candidatos son Javier Clemente, Benito Floro y José Manuel Díaz Novoa.

VALLADOLID

El presidente, socio atlético

Pues resulta que Valladolid y Atlético de Madrid se enfrentaron el pasado domingo en el Estadio José Zorrilla, con los penalties reclamados por los blanquivioletas incluídos. En el palco, Marcos Fernández, presidente del Valladolid, y Jesús Gil, invitado de honor. Antes del encuentro comieron juntos en la ciudad del Pisuerga. Se puede decir que tienen muchos puntos en común, entre ellos que Marcos Fernández es socio del Atlético desde hace muchos años.

PEÑAROL

Seis de seis con Petrovic

Un gol de Pedrucci dio la victoria por la mínima al Peñarol frente al Bella Vista en la última jornada disputada del recientemente iniciado Campeonato de Liga uruguayo. Este triunfo, unido a la clara derrota del Rentistas en casa del River Plate, lleva a los gualdinegros a la primera posición en solitario de la clasificación, con pleno de puntos: seis de seis. En el banquillo del Peñarol, un viejo conocido de la afición españolista y todavía campeón de Europa. Ljupko Petrovic.

MATTHAUS

Al quirófano en EE.UU.

Lotthar Matthaus partió ayer hacia los Estados Unidos, donde mañana será operado de la grave lesión que se produjo en el partido Inter–Parma de la Liga italiana. El prestigioso doctor Richard Stateman será el encargado de restañar su rodilla maltrecha en Vail (Colorado).

FOTO: © JESUS BENITEZ

LUIS GARCIA

24 goles con los Pumas

Luis García sigue goleando. Ya lleva conseguidos 24 tantos en la Liga mexicana y está a sólo dos de igualar su propia marca alcanzada la pasada temporada. El último, de penalti, le dio un punto a los Pumas en su desplazamiento a Puebla. Casi lleva la mitad de los goles de su equipo.

FOTO DEL DIA

Llegó, vio y... podio

Llegó, vio y... se subió al podio. Alex Crivillé comenzó esta temporada el Mundial de motociclismo en la máxima categoría, 500 c.c., y ha logrado lo que su mánager, Sito Pons, no pudo en dos años en esta misma cilindrada, acabar una carrera entre los tres primeros.

Crivillé, además, ha batido un récord. Ser el primer español que se sube a un "cajón" de 500, "la Fórmula 1" del motociclismo, categoría dominada por australianos y americanos. Alex es el primer europeo que, en año y medio, les hace frente.

Las notas del día

3 **SOBRESALIENTE a Alex Crivillé y Alberto Puig por sus podios respectivos en las categorías de 500 c.c. y 250 c.c. en la tercera prueba del Campeonato del Mundo de motociclismo celebrada el pasado domingo en Malasia. Alex quedó tercero y Alberto segundo.**

2 **NOTABLE a Jorge Valdano que, en su debut al frente del Tenerife, consiguió su primera victoria con el cuadro blanquiazul, devolviéndoles la esperanza para lograr la permanencia en Primera división.**

1 **APROBADO a a Manolo y Fernando Hierro, que mantienen una dura pugna por el trofeo "Pichichi". El domingo marcó un gol el rojiblanco y el madridista recortó diferencias logrando cuatro de una tacada. Ahora sí que es un mano a mano entre extremeño y malagueño.**

0 **SUSPENSO al jugador del Real Madrid Hugo Sánchez por negarse a ir convocado a Turín si no era para jugar y criticar veladamente a su entrenador, Leo Beenhakker.**

Que caigan en Wembley

Wembley tiene la barra (de bar, se entiende) más larga del mundo. Sesenta y cinco metros la convierten en uno de los más grandes "pasatiempos" de la historia del futbol. Y sin embargo, hay algo que alegra aún más. El gol.

Esta jornada ha sido de toma balón y moja. Treinta y cuatro pepinazos han llevado el delirio a las gradas. Pero nada comparable a los siete vividos respectivamente en el Camp Nou y el Santiago Bernabéu.

Ahora, y aunque haya que esperar al 20 de mayo, todos queremos que a la Sampdoria le "caigan" otros tantos en Wembley. Entre otras cosas para que podamos disfrutar de la barra de sesenta y cinco metros bien a gusto.

PUNT FINAL